

**ZARZĄDZENIE Nr 215.2021**  
**Wójta Gminy Jeleniewo**  
**z dnia 19 kwietnia 2021 roku**

**w sprawie przedstawienia raportu o stanie Gminy Jeleniewo za rok 2020**

Na podstawie art. 28aa ust. 1 ustawy z dnia 8 marca 1990 r. o samorządzie gminnym (t.j. Dz.U. z 2020 r. poz. 713 z późn. zm.) zarządza się, co następuje:

- § 1. Przedstawić raport o stanie Gminy Jeleniewo za rok 2020 stanowiący załącznik do niniejszego zarządzenia.
- § 2. Raport o stanie Gminy Jeleniewo podlega przedłożeniu Radzie Gminy w Jeleniewie oraz publikacji na stronie internetowej Gminy Jeleniewo w Biuletynie Informacji Publicznej.
- § 3. Zarządzenie wchodzi w życie z dniem podpisania.

WÓJT GMINY JELENIEWO

Kazimierz Urynowicz



Załącznik  
do Zarządzenia Nr 215.2021  
Wójta Gminy Jeleniewo  
z dnia 19 kwietnia 2021 r.



# RAPORT O STANIE GMINY JELENIEWO ZA 2020 ROK

Urząd Gminy Jeleniewo  
ul. Słoneczna 3  
16-404 Jeleniewo  
[www.jeleniewo.i-gmina.pl](http://www.jeleniewo.i-gmina.pl)



## Spis treści

Wstęp.....	5
1. Charakterystyka gminy .....	6
1.1. Położenie administracyjne .....	6
1.2. Rada Gminy .....	7
1.3. Urząd Gminy Jeleniewo .....	9
1.4. Sołectwa.....	11
1.5. Ludność i dynamika zmian.....	13
1.6. Gospodarstwa rolne .....	14
1.7. Organizacje pozarządowe działające na terenie gminy .....	14
1.8. Działalność gospodarcza .....	15
2. Budżet i finanse gminy.....	16
2.1. Wykonanie budżetu Gminy Jeleniewo w 2020 roku.....	16
2.2. Kredyty i pożyczki.....	20
3. Inwestycje.....	21
3.1. Instalacja fotowoltaiczna na budynkach użyteczności publicznej w Gminie Jeleniewo w ramach Regionalnego Programu Operacyjnego Województwa Podlaskiego na lata 2014-2020.....	23
3.2. Zagospodarowanie miejsca wypoczynku w Łopuchowie nad jeziorem Kamenuł w ramach Regionalnego Programu Operacyjnego Województwa Podlaskiego na lata 2014-2020.....	26
3.3. Budowa drogi gminnej nr 101780B – droga we wsi Malesowizna.....	30
3.4. Dofinansowanie do drogi powiatowej nr 1140B Wołownia - Suchodoły.....	32
3.5. Realizacja projektu Zdalna Szkoła w ramach Programu Operacyjnego Polska Cyfrowa na lata 2014-2020 Osi Priorytetowej nr 1 „Powszechny dostęp do szybkiego Internetu”	34
3.6. Realizacja projektu Zdalna Szkoła + w ramach Programu Operacyjnego Polska Cyfrowa na lata 2014-2020 Osi Priorytetowej nr 1 „Powszechny dostęp do szybkiego Internetu”	36
4. Fundusz sołecki .....	38
5. Infrastruktura edukacyjna, kulturalna, techniczna .....	43
5.1. Oświata .....	43
5.2. Ochrona zdrowia.....	46
5.3. Infrastruktura sportowa i rekreacyjna.....	48
5.4. Kultura.....	51



5.5.	Infrastruktura techniczna .....	53
6.	Mienie komunalne i gospodarka przestrzenna .....	54
6.1.	Gospodarka nieruchomościami .....	54
6.2.	Stan mienia komunalnego .....	55
7.	Ochrona środowiska i gospodarowanie odpadami.....	57
7.1.	Decyzje o środowiskowych uwarunkowaniach.....	57
7.2.	Program Priorytetowy „Czyste Powietrze” .....	57
7.3.	Program „Usuwanie folii rolniczych i innych odpadów pochodzących z działalności rolniczej” .....	57
7.4.	Zwrot podatku akcyzowego zawartego w cenie oleju napędowego wykorzystywanego do produkcji rolnej .....	59
7.5.	Odpady komunalne.....	59
8.	Bezpieczeństwo publiczne .....	60
8.1.	Ochotnicze Straże Pożarne .....	60
8.2.	Zarządzanie kryzysowe i obrona cywilna .....	63
9.	Pomoc społeczna .....	64
9.1.	Domy pomocy społecznej .....	64
9.2.	Przeciwdziałanie przemocy .....	65
9.3.	Składki na ubezpieczenie zdrowotne, emerytalne, zasiłki celowe i okresowe.....	66
9.4.	Dodatek mieszkaniowy.....	67
9.5.	Zasiłki stałe.....	67
9.6.	Usługi opiekuńcze i specjalistyczne usługi opiekuńcze .....	68
9.7.	Dożywianie, stypendia i zasiłki szkolne.....	68
9.8.	Stypendia socjalne .....	69
9.9.	Świadczenia rodzinne, świadczenia z funduszu alimentacyjnego oraz składki na ubezpieczenia emerytalne i rentowe z ubezpieczenia społecznego dzienne .....	69
9.10.	Karta Dużej Rodziny.....	70
9.11.	Program 500+.....	71
9.12.	Wspieranie rodziny .....	71
9.13.	Rodziny zastępcze.....	71
9.14.	Współpraca z Bankiem Żywności w Białymstoku .....	72
	Zakończenie.....	73



## WSTĘP



*Szanowni Państwo,*

*Rok 2020 to kolejny rok owocnej pracy nad realizacją bieżących zadań oraz wzmoczonych przygotowań do realizacji inwestycji zaplanowanych na kolejne lata. Wszystkie działania są efektem dobrej współpracy ze społecznością lokalną.*

*Niniejszy raport jest zestawieniem najważniejszych danych za 2020 rok o Gminie Jeleniewo. Stanowi on swoiste kompendium wiedzy o sytuacji zarówno finansowej, gospodarczej jak i społecznej gminy.*

WÓJT  
Kazimierz Urynowicz



# 1. CHARAKTERYSTYKA GMINY

## 1.1. Położenie administracyjne

Uchwałą Wojewódzkiej Rady Narodowej w Białymstoku Nr XXI/72/72, z dnia 9 grudnia 1972 r., tworzy się z dniem 1 stycznia 1973 roku w powiecie suwalskim Gminę Jeleniewo.

Jeleniewo – gmina wiejska w województwie podlaskim, w powiecie suwalskim. W latach 1975–1998 gmina położona była w województwie suwalskim. Siedziba gminy to Jeleniewo.

Według danych z 31 grudnia 2020 gminę zamieszkiwało 3 145 osób. Powierzchnia: 131,4 km<sup>2</sup>. Gęstość zaludnienia 24,1 osoby/km<sup>2</sup>.

Gmina Jeleniewo położona jest w północno-wschodniej części Polski, w województwie podlaskim. Teren gminy stanowi środkową część powiatu suwalskiego zlokalizowanego w północnej części województwa podlaskiego, w odległości około 12 km od Suwałk, około 130 km od Białegostoku, około 25 km od granicy polsko-litewskiej i około 50 km od granicy z Rosją. W najbliższym otoczeniu Gmina sąsiaduje:

- od strony zachodniej z gminą Przerośl,
- od strony południowej z gminą Suwałki i miastem Suwałki,
- od strony wschodniej z gminą Szypliszki,
- od strony północnej z gminami Wiżajny i Rutka Tartak.



Rysunek 1.1. 1. Podział administracyjny powiatu suwalskiego

Źródło: [https://www.osp.org.pl/hosting/katalog.php?id\\_w=11&id\\_p=236&id\\_g=1813](https://www.osp.org.pl/hosting/katalog.php?id_w=11&id_p=236&id_g=1813)



Siedzibą gminy jest wieś Jeleniewo - położona w jej centralnej części, która stanowi ośrodek administracyjno-usługowy i jednocześnie jest jednym z 33 sołectw na terenie gminy Jeleniewo.

Gmina Jeleniewo położona jest w zasięgu mikroregionu Wzgórza Jeleniewskie, który wchodzi w skład mezoregionu Pojezierza Wschodniosuwalskiego i makroregionu Pojezierze Litewskie.

Jednym z najcenniejszych walorów Gminy Jeleniewo jest bez wątpienia unikatowy krajobraz polodowcowy. Wizytówką tego krajobrazu jest Suwalski Park Krajobrazowy, który w 61,5 % położony jest na terenie gminy Jeleniewo. Rzeźba terenu została w większości ukształtowana przez lądolód w czasie ostatniego zlodowacenia. Pozostałościami po tym są doliny rzeczne i wysoczyzny morenowe. Na terenie gminy znajduje się 20 jezior, z czego 15 z nich położonych jest na terenie Suwalskiego Parku Krajobrazowego. 60,6 % Gminy Jeleniewo znajduje się w obszarze NATURA 2000 - „Ostoja Suwalska” i „Jeleniewo”.

## 1.2. Rada Gminy

Władzę lokalną stanowi Rada Gminy. Jest ona organem stanowiąco - kontrolnym, do której należą wszystkie sprawy pozostające w zakresie działania gminy, o ile ustawy nie stanowią inaczej. Kompetencje Rady Gminy określone są w ustawie o samorządzie gminnym i w ustawach szczególnych.

Uprawnienia kontrolne Rady Gminy realizowane są przy udziale Komisji Rewizyjnej. Kontrolni Rady Gminy podlega działalność Wójta, gminnych jednostek organizacyjnych oraz jednostek pomocniczych gminy.

Działalność Rady Gminy jest jawna, a ograniczenia jawności mogą wynikać wyłącznie z ustaw. Jawność działania przejawia się w szczególności w respektowaniu prawa obywateli do uzyskiwania informacji, wstępu na sesję Rady Gminy i posiedzenia jej komisji, a także dostępu do dokumentów wynikających z wykonywania zadań publicznych, w tym protokołów z posiedzeń organów gminy i komisji rady gminy.

Rada Gminy obraduje na sesjach, zwoływanych w miarę potrzeby, nie rzadziej jednak niż raz na kwartał. Podejmowane przez radę uchwały podlegają ocenie organów nadzoru, tj. wojewody, a w zakresie spraw finansowych - regionalnej izby obrachunkowej. Nadzór nad działalnością gminy sprawowany jest na podstawie kryterium zgodności z prawem. Rada Gminy podejmuje uchwały w głosowaniu jawnym, chyba że ustawa stanowi inaczej. Rada może podejmować oświadczenia, apele, deklaracje.



**Rysunek 1.2. 1. Skład VIII kadencji Rady Gminy Jeleniewo na lata 2018-2023**

Kadencja Rady Gminy trwa 5 lat licząc od dnia wyboru rady. Rada Gminy Jeleniewo liczy 15 radnych. Przy Radzie działają następujące stałe komisje:

- Komisja Rewizyjna – 3 osoby,
- Komisja ds. społeczno-gospodarczych i inwestycji – 8 osób,
- Komisja skarg, wniosków i petycji – 3 osoby.

W 2020 r. odbyło się 10 posiedzeń Sesji Rady Gminy Jeleniewo (tj. o 2 więcej niż w roku 2019). Uchwałą Rady Gminy Jeleniewo nr XV.84.2020 Radni jednogłośnie udzielili Wójtowi Gminy Jeleniewo Kazimierzowi Urynowiczowi wotum zaufania, natomiast Uchwałą Rady Gminy Jeleniewo nr XV.86.2020 Radni także jednomyślnie udzielili Wójtowi absolutorium. Oba głosowania odbyły się po dogłębnym przedstawieniu przez Włodarza Raportu o stanie Gminy Jeleniewo za 2019 rok.

Podczas 10 posiedzeń sesji, podjęto 55 uchwał, które dotyczyły spraw bieżących takich jak:

- sprawy finansowe dotyczące m.in. zmiany Wieloletniej Prognozy Finansowej na lata 2020-2031, zmiany budżetu Gminy Jeleniewo na rok 2020, stawek podatków na 2020 rok – uchwalono 18 uchwał,
- sprawy z zakresu gospodarki komunalnej oraz ochrony środowiska - uchwalono 7 uchwał,





- sprawy z zakresu działalności Gminnego Ośrodka Pomocy Społecznej - uchwalono 6 uchwał,
- pozostałe sprawy - uchwalono 7 uchwał.

### 1.3. Urząd Gminy Jeleniewo

Urząd Gminy w Jeleniewie jest jednostką organizacyjną, przy pomocy, której Wójt realizuje zadania wynikające z przepisów prawa oraz uchwał podejmowanych przez Radę Gminy. Siedziba Urzędu Gminy w Jeleniewie mieści się przy ul. Słonecznej 3.

W urzędzie na dzień 31.12.2020 r. **zatrudnionych było 18 pracowników**. Większość z tych osób piastuje stanowiska urzędnicze i pochwalić się może wyższym wykształceniem. Pracownicy Urzędu gminy stale podnoszą swoje kwalifikacje – głównie uczestnicząc w szkoleniach i warsztatach.

Wójt Gminy Jeleniewo w roku 2020 **wydał 92 zarządzenia**, z czego prawie połowa tyczyła się budżetu gminy i była objęta nadzorem Regionalnej Izby Obrachunkowej w Białymstoku.

W samym 2020 r. do tutejszego Urzędu **wpłynęły 6473 pisma (tj. o 1230 więcej niż w 2019 roku)**, jednakże wiele kwestii i spraw jest poruszanych w bezpośrednich rozmowach bezpośrednio z wójtem lub pracownikami gminy.

Zakres działania urzędu gminy jest bardzo szeroki. Począwszy od Referatu Finansowego, który zajmuje się gminną księgowością oraz poborem opłat lokalnych i podatków, poprzez Urząd Stanu Cywilnego, dzięki któremu prowadzona jest ewidencja ludności, nadawanie numerów ewidencyjnych PESEL, poświadczenia zameldowania i udzielanie informacji adresowych, sprawy meldunkowe, sporządzanie aktów małżeństwa, urodzeń i zgonów, itd., kończąc na samodzielnych stanowiskach pracy, gdzie specjaliści i inspektorzy dbają m.in. o ewidencję przedsiębiorców, nadzór nad realizacją inwestycji, współpracę z podmiotami podległymi, dobry stan techniczny obiektów użyteczności publicznej, dróg i chodników, działania na rzecz środowiska naturalnego. Należy też wspomnieć o współpracy z organizacjami pozarządowymi oraz o akcjach informacyjnych i promocyjnych.



Struktura organizacyjna Urzędu Gminy Jeleniewo kształtuje się następująco:

## Kazimierz Urynowicz Wójt Gminy Jeleniewo

**Marek  
Waszkiewicz**  
Zastępca Wójta

**Maria  
Waszkiewicz**  
Sekretarz  
Gminy

**Ewelina Skowina**  
Skarbnik Gminy  
Kierownik Referatu  
Finansowego

Kierownik Urzędu Stanu Cywilnego - Anna Moniuszko

Stanowisko ds. kadrowych i kancelaryjnych - Bożena Taraszkiewicz

Stanowisko ds. promocji i funduszy europejskich - Marek Waszkiewicz

Stanowisko ds. rolnictwa i gospodarki ziemią - Joanna Borowska

Stanowisko ds. informacji i obsługi organów gminy - Maria Waszkiewicz

Stanowisko ds. ochrony środowiska i gospodarki komunalnej - Katarzyna Zackiewicz

Stanowisko ds. inwestycji i zagospodarowania przestrzennego - Ludmiła Oniśko

Stanowisko ds. księgowości budżetowej - Teresa Sawicka

Stanowisko ds. księgowości podatkowej i obsługi kasowej - Regina Aneszko

Stanowisko ds. płać i rozliczeń - Grażyna Grzybowska

Stanowisko ds. podatków i opłat - Alicja Urynowicz

Stanowiska pomocnicze i obsługi: trzech kierowców (2x Iveco, Autosan), sprzątaczką, pracownik gospodarczy

Gminny Zespół Zarządzania Kryzysowego o charakterze stałym

Pełnomocnik ds. ochrony informacji niejawnych

Inspektor Ochrony Danych

**Rysunek 1.3. 1. Struktura Organizacyjna Urzędu Gminy Jeleniewo**

Jednostki organizacyjne działające przy Urzędzie Gminy Jeleniewo:

1. Gminny Ośrodek Pomocy Społecznej w Jeleniewie, przy GOPS działa zespół interdyscyplinarny ds. przeciwdziałania przemocy w rodzinie,
2. Zakład Gospodarki Komunalnej i Mieszkaniowej w Jeleniewie,



3. Gminna Biblioteka Publiczna w Jeleniewie,
4. Szkoła Podstawowa im. Danuty Siedzikówny „Inki” w Jeleniewie.

## 1.4. Sołectwa

Organem uchwałodawczym sołectwa jest zebranie wiejskie. Organami sołectwa, wybieranymi na okres kadencji są: sołtys, jako organ wykonawczy sołectwa, rada sołecka, jako organ wspomagający działalność sołtysa.



Rysunek 1.4. 1. Mapa Gminy Jeleniewo

Źródło: <https://www.google.pl/maps>

Kadencja organów jednostki pomocniczej trwa 5 lat i kończy się z chwilą wyboru nowych organów. Na początku roku 2019 odbyły się wybory sołtysów i członków rad sołeckich na nową kadencję. Na terenie gminy są 33 sołectwa. W 2020 roku **nastąpiła zmiana Sołtysa w sołectwie Białorogi**. Obecnie funkcje sołtysów i członków rad sołeckich pełnią:

- Obręb Bachanowo 0001 (Sołtys – Bogdan Suchocki, Rada Sołecka: Jarosław Kupszta, Thomas Notter, Henryk Dyczewski),
- Obręb Białorogi 0002 (Sołtys – Grzegorz Bogdan, Rada Sołecka: Lucyna Jonio, Małgorzata Myszkiewicz, Marian Zalewski),
- Obręb Błaskowizna 0003 (Sołtys – Karol Borowski, Rada Sołecka: Teresa Żaborowska, Leszek Borowski, Irena Sienkiewicz),
- Obręb Czajewszczyzna 0004 (Sołtys – Stanisław Bogdan, Rada Sołecka: Daniel Bogdan, Jan Bogdan, Anna Bogdan),
- Obręb Czerwone Bagno 0005 (Sołtys – Henryk Dąbrowski, Rada Sołecka: Henryka Szymańska, Halina Mackiewicz, Alicja Dąbrowska),
- Obręb Gulbieniszki 0006 (Sołtys – Sylwester Sinkiewicz, Rada Sołecka: Emil Jasionowski, Krzysztof Sinkiewicz, Sławomir Niedźwiecki),
- Obręb Hultajewo 0007 (Sołtys – Renata Bartoszewicz, Rada Sołecka: Zbigniew Kruszka, Krzysztof Stefanowski, Dorota Nowak),
- Obręb Ignatówka 0008 (Sołtys – Irena Kalinko, Rada Sołecka: Iwona Stefanowska, Jacek Stefanowski, Robert Kalinko),



- Obręb Jeleniewo 0009 (Sołtys – Waldemar Sokołowski, Rada Sołecka: Iwona Sokołowska, Barbara Maziewska, Mirosław Aneszko),
- Obręb Kazimierówka 0010 (Sołtys Lucyna Waszkiewicz, Rada Sołecka: Sławomir Żyliński, Zenon Wysocki, Antoni Urbanowicz),
- Obręb Krzemianka 0011 (Sołtys – Stanisław Aneszko, Rada Sołecka: Ludwik Matusiewicz, Piotr Kownacki, Teresa Borkowska),
- Obręb Leszczewo 0012 (Sołtys – Hanna Bronikowska, Rada Sołecka: Beata Jonio, Emilia Chodnicka, Małgorzata Czarniecka),
- Obręb Łopuchowo 0013 (Sołtys – Janina Korotko, Rada Sołecka: Ryszard Korotko, Franciszek Serejko, Olga Korotko),
- Obręb Malesowizna 0014 (Sołtys – Józef Żyliński, Rada Sołecka: Damian Bukpaś, Michał Kapuściński, Tomasz Sobolewski),
- Obręb Okrągłe 0015 (Sołtys – Jan Kruszko, Rada Sołecka: Kamil Siejwa, Łukasz Golub, Stanisław Olszewski),
- Obręb Podwysokie Jeleniewskie 0016 (Sołtys – Stanisław Siłkowski, Rada Sołecka: Fabian Sawicki, Jan Bułajewski, Beata Sawicka),
- Obręb Prudziszki 0017 (Sołtys – Urszula Chmielewska, Rada Sołecka: Iwona Myszkowska, Beata Kondracka, Piotr Ferenc),
- Obręb Rutka 0018 (Sołtys – Łukasz Nowicki, Rada Sołecka: Dariusz Nowicki, Antoni Mościński, Adam Kułakowski),
- Obręb Rychtyn 0019 (Sołtys – Krystyna Baluta, Rada Sołecka: Andrzej Baluta, Krystyna Luty, Bogusława Ołubowicz),
- Obręb Sidorówka 0020 (Sołtys – Ireneusz Puza, Rada Sołecka: Paweł Gałazyn, Szymon Olszewski, Julita Okomska),
- Obręb Sidory 0021 (Sołtys – Alicja Dorochowicz, Rada Sołecka: Daniel Matusiewicz, Edward Sienkiewicz, Katarzyna Sienkiewicz),
- Obręb Sidory Zapolne 0022 (Sołtys – Mariusz Olszewski, Rada Sołecka: Elżbieta Olszewska, Czesław Brzozowski, Mirosław Kownacki),
- Obręb Suchodoły 0023 (Sołtys – Józef Burzycki, Rada Sołecka: Grzegorz Burzycki, Zbigniew Mysiewicz, Ryszard Andruszkiewicz),
- Obręb Sumowo 0024 (Sołtys – Joanna Bogdan, Rada Sołecka: Tadeusz Kalinowski, Urszula Skindzielewska, Mirosław Bogdan),
- Obręb Szeszupka 0025 (Sołtys – Zbigniew Grzędziński, Rada Sołecka: Jarosław Marcinkiewicz, Tomasz Marcinkiewicz, Dorota Grzędzińska),
- Obręb Szurpiły 0026 (Sołtys – Zdzisław Domański, Rada Sołecka: Wojciech Mackiewicz, Stanisław Kowalewski, Józef Dycz),
- Obręb Ścibowo 0027 (Sołtys – Eugeniusz Walenda, Rada Sołecka: Grażyna Bednarska, Paweł Walenda, Teresa Adamska),
- Obręb Udryn 0028 (Sołtys – Jacek Gałazyn, Rada Sołecka: Henryk Dębowski, Dariusz Sobotko, Mariusz Birt),
- Obręb Udziejek 0028 (Sołtys – Zdzisław Dzienisiewicz, Rada Sołecka: Iwona Dzienisiewicz, Kamil Kowalewski, Marian Miler),



- Obręb Wodзилki 0030 (Sołtys – Jerzy Nowikow, Rada Sołecka: Helena Nowikow, Awierki Alfimow, Piotr Morozow),
- Obręb Wołownia 0031 (Sołtys – Marek Waszkiewicz, Rada Sołecka: Alicja Rogorzyńska, Waław Lutkiewicz, Andrzej Giedrojć),
- Obręb Zarzecze Jeleniewskie 0032 (Sołtys – Karol Pojawa, Rada Sołecka: Marek Urbanowicz, Krzysztof Boguszewski, Anna Kowalewska),
- Obręb Żywa Woda 0033 (Sołtys – Wiesław Pietrołaj, Rada Sołecka: Mirosław Kuprewicz, Mariusz Dąbrowski, Grzegorz Łowczyński).

W 2020 roku w sołectwach odbywały się wiejskie zebrania sołeckie. Dotyczyły one m.in. podjęcia uchwały sołectwa w związku z planem rozdysponowania Funduszu Sołeckiego na rok 2021.

### **1.5. Ludność i dynamika zmian**

W okresie od 1 stycznia 2020 r. do 31 grudnia 2020 r. liczba mieszkank i mieszkańców stałych gminy Jeleniewo zmniejszyła się o 18 osób, przez co na dzień 31 grudnia 2020 r. wynosiła 3 145 osób wg. danych z USC w Jeleniewie, w tym 1544 kobiety i 1601 mężczyzn. W odniesieniu do poszczególnych kategorii wiekowych:

- liczba mieszkank w wieku przedprodukcyjnym (18 lat i mniej) wynosiła 266, a liczba mieszkańców – 270,
- liczba mieszkank w wieku produkcyjnym (19-60 lat) wynosiła 915, a liczba mieszkańców w wieku produkcyjnym (19-65) wynosiła 1111,
- liczba mieszkank w wieku poprodukcyjnym (powyżej 60 lat) wynosiła 363, a liczba mieszkańców (powyżej 65 lat): 220.

W 2020 r. w gminie Jeleniewo było 28 urodzeń i 34 zgony. Zgodnie z tym, przyrost naturalny Gminy Jeleniewo można uznać za ujemny, wynoszący -6.



## 1.6. Gospodarstwa rolne

Powierzchnia Gminy Jeleniewo wynosi 1 313 hektarów. Ze względu na strukturę użytkowania gruntów, przyszłość gminy nieodmiennie wiąże się z rozwojem rolnictwa. Z kolei z drugiej strony **coraz większe znaczenie zyskuje rozwój funkcji usługowych i rekreacyjnych (turystycznych).**

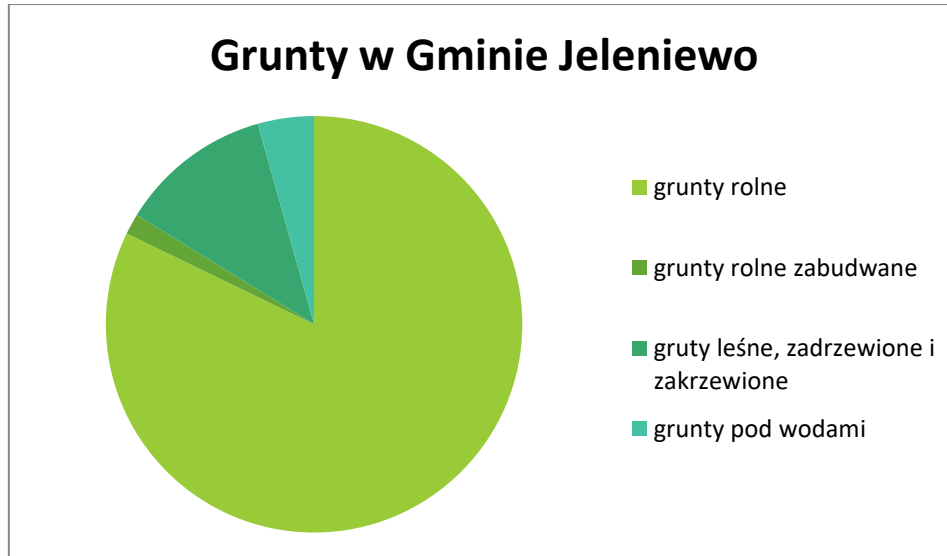

Rysunek 1.6. 1. Struktura gruntów w Gminie Jeleniewo

## 1.7. Organizacje pozarządowe działające na terenie gminy

Na terenie Gminy Jeleniewo aktywnie działają dwie organizacje pozarządowe:

- 1) Społeczno - Oświatowe Stowarzyszenie Pomocy Pokrzywdzonym i Niepełnosprawnym EDUKATOR w Łomży, które prowadzi Szkołę Podstawową w Prudziszkach
- 2) Fundacja PRO-SUDOVIA w Suwałkach, która prowadzi niepubliczne przedszkole „Przyjaciele Tuptusia” oraz niepubliczny żłobek „Bajkowa Akademia Smyka”.



## 1.8. Działalność gospodarcza

Zgodnie z Centralną Ewidencją i Informacją o Działalności Gospodarczej (CEIDG), według stanu na dzień 31 grudnia 2020 r. ilość zarejestrowanych podmiotów gospodarczych, które mają główne miejsce prowadzenia działalności w gminie Jeleniewo **obejmowała 242 pozycje, z czego status „aktywny” posiadało 111 podmiotów, status „wykreślony” posiadało 108 podmiotów, status „zawieszony” posiadały 22 podmioty**, a liczba podmiotów do prowadzenia działalności wyłącznie w formie spółki cywilnej **obejmowała 1 pozycję**. Podmioty gospodarcze funkcjonujące na terenie **gminy to przede wszystkim małe i średnie zakłady rodzinne**. Do wiodących branż w gminie zaliczyć należy: **usługi ogólnobudowlane, działalność agroturystyczną, przetwórstwo przemysłowe, handel i naprawy pojazdów samochodowych. Istotną rolę w rozwoju funkcji turystycznej odgrywa gastronomia.**

**Tabela 1.7.1.** Liczba zarejestrowanych działalności po przeważającym kodzie PKD wg rodzaju sekcji działalności gospodarczej

Kod Sekcji	Nazwa Sekcji	Ilość podmiotów
<b>A</b>	ROLNICTWO, LEŚNICTWO, ŁOWIECTWO I RYBACTWO	3
<b>B</b>	GÓRNICTWO I WYDOBYWANIE	1
<b>C</b>	PRZETWÓRSTWO PRZEMYSŁOWE	13
<b>E</b>	DOSTAWA WODY; GOSPODAROWANIE ŚCIEKAMI I ODPADAMI ORAZ DZIAŁALNOŚĆ ZWIĄZANA Z REKULTYWACJĄ	2
<b>F</b>	BUDOWNICTWO	38
<b>G</b>	HANDEL HURTOWY I DETALICZNY; NAPRAWA POJAZDÓW SAMOCHODOWYCH, WŁĄCZAJĄC MOTOCYKLE	21
<b>H</b>	TRANSPORT I GOSPODARKA MAGAZYNOWA	11
<b>I</b>	DZIAŁALNOŚĆ ZWIĄZANA Z ZAKWATEROWANIEM I USŁUGAMI GASTRONOMICZNYMI	9
<b>J</b>	INFORMACJA I KOMUNIKACJA	6
<b>K</b>	DZIAŁALNOŚĆ FINANSOWA I UBEZPIECZENIOWA	5
<b>M</b>	DZIAŁALNOŚĆ PROFESJONALNA, NAUKOWA I TECHNICZNA	6
<b>N</b>	DZIAŁALNOŚĆ W ZAKRESIE USŁUG ADMINISTROWANIA I DZIAŁALNOŚĆ WSPIERAJĄCA	5
<b>P</b>	EDUKACJA	2
<b>Q</b>	OPIEKA ZDROWOTNA I POMOC SPOŁECZNA	5
<b>R</b>	DZIAŁALNOŚĆ ZWIĄZANA Z KULTURĄ, ROZRYWKĄ I REKREACJĄ	2
<b>S</b>	POZOSTAŁA DZIAŁALNOŚĆ USŁUGOWA	4
<b>SUMA:</b>		<b>133</b>



## 2. BUDŻET I FINANSE GMINY

### 2.1. Wykonanie budżetu Gminy Jeleniewo w 2020 roku

Budżet Gminy na 2020 rok został uchwalony w dniu 13 grudnia 2019 roku Uchwałą Rady Gminy Jeleniewo Nr X.66.2019 na kwotę:

#### Informacja z wykonania planu dochodów budżetu Gminy za rok 2020 r.

Tabela 2.1. 1. Informacja z wykonania planu dochodów budżetu Gminy za rok 2020 r.

Lp.	Wyszczególnienie dochodów	Plan wyjściowy według pierwotnej uchwały z dnia 13 grudnia 2019 r.	Plan po zmianach na 2020 r.	Wykonanie na 31.12.2020 r.	% Wykonania
1.	- dochody bieżące	14 767 141,00	16 966 412,73	16 279 636,53	95,95
2.	- dochody majątkowe	846 674,00	1 150 921,00	1 019 760,00	88,60
<b>Ogółem dochody</b>		<b>15 613 815,00</b>	<b>18 117 333,73</b>	<b>17 299 396,53</b>	<b>95,49</b>

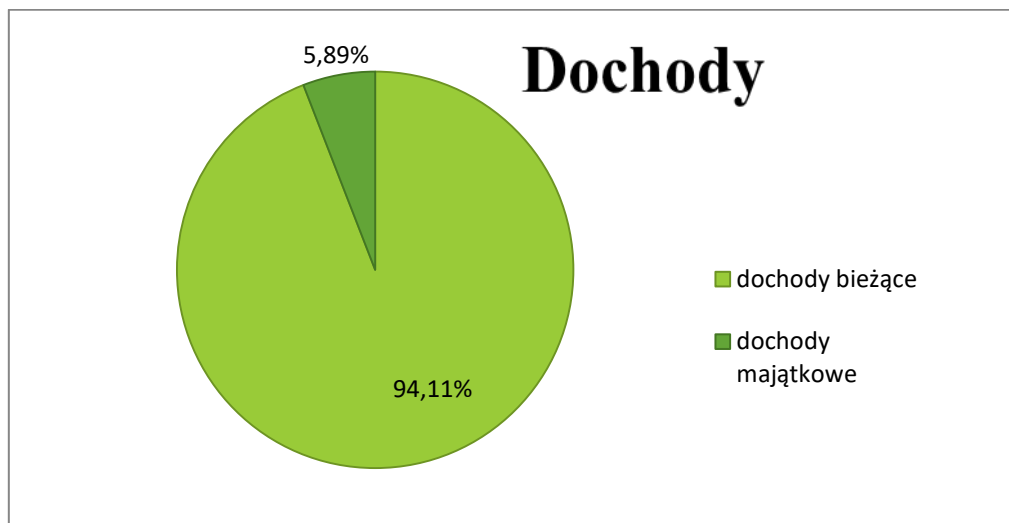

Rysunek 2.1. 1. Struktura dochodów ogółem w 2020 roku

*Dochody majątkowe* to otrzymane dotacje z przeznaczeniem na zadania inwestycyjne i dochody własne, które wynikają z paragrafów dochodowych.

W 2020 roku dochody majątkowe wpłynęły w wysokości **1 019 760 zł** z przeznaczeniem na:

- 19 760 zł – dotacja w ramach funduszu sołeckiego zadań inwestycyjnych zrealizowanych w roku 2019,
- 1 000 000 zł – wpływy z tytułu Rządowego Funduszu Inwestycji Lokalnych z przeznaczeniem na sfinansowanie wydatków majątkowych.

*Dochody bieżące* to wszystkie pozostałe dochody, które wpływają na konto jednostki samorządu terytorialnego Urzędu Gminy. Plan dochodów bieżących, wynoszący 16 966 412,73 zł, został wykonany w 95,95%, tj. w kwocie 16 279 636,53 zł.





Podsumowując wykonane dochody, subwencje, dotacje i dochody majątkowe stanowią znaczną część wykonanych dochodów ogółem. Dochody własne to podatki i opłaty. Przeważająca część dochodów na zadania zlecone, własne i wpływów z tytułu subwencji wiąże się głównie z prowadzeniem programów rządowych typu: program 500+ czy program wspierania rodziny 300+.

**Rok 2020 zamknął się nadwyżką budżetu w wysokości 245 810,68 zł. Jest to różnica pomiędzy wykonanymi dochodami i wydatkami.**

**Dzięki oszczędnemu wydatkowaniu środków publicznych i dodatkowym pozyskanym funduszom, konieczność finansowania inwestycji w 2020 r. w całości ze środków własnych nie zaburzyła płynności Gminy.**

Wykonanie dochodów przedstawia się następująco:

**Tabela 2.1. 2. Informacja z wykonania dochodów w budżecie Gminy za rok 2020 r.**

Dział	dochody
Rolnictwo i łowiectwo	1 309 126,54 zł
Górnictwo i kopalnictwo	1 512 zł
Transport łączność	3 096,57 zł
Turystyka	2 005,80 zł
Gospodarka mieszkaniowa	8 935,84 zł
Administracja publiczna	75 553,70 zł
Urzędy naczelnych organów władzy państwowej, kontroli i ochrony prawa oraz sądownictwa	30 759 zł
Bezpieczeństwo publiczne i ochrona przeciwpożarowa	16 000 zł
Dochody od osób prawnych, od osób fizycznych i od innych jednostek nieposiadających osobowości prawnych oraz wydatki związane z ich poborem	4 776 957 zł
Różne rozliczenia	5 079 370,70 zł
Oświata i wychowanie	252 222,20 zł
Pomoc społeczna	216 364,85 zł
Edukacyjna opieka wychowawcza	69 981,64 zł
Rodzina	4 967 491,28 zł
Gospodarka komunalna i ochrona środowiska	490 019,41 zł.

Podsumowując wykonane dochody – najwyższe wpływy do budżetu gminy w 2020 r. pochodziły z: działu różne rozliczenia (**m.in. subwencje, Fundusz Dróg Samorządowych i Rządowy Fundusz Inwestycji Lokalnych**) w wysokości 29,36% całkowitych wpływów; działu rodzina w wysokości 28,71% całkowitych wpływów oraz działu Dochody od osób prawnych, od osób fizycznych i od innych jednostek nieposiadających osobowości prawnych oraz wydatki związane z ich poborem w wysokości 27,61% całkowitych wpływów.

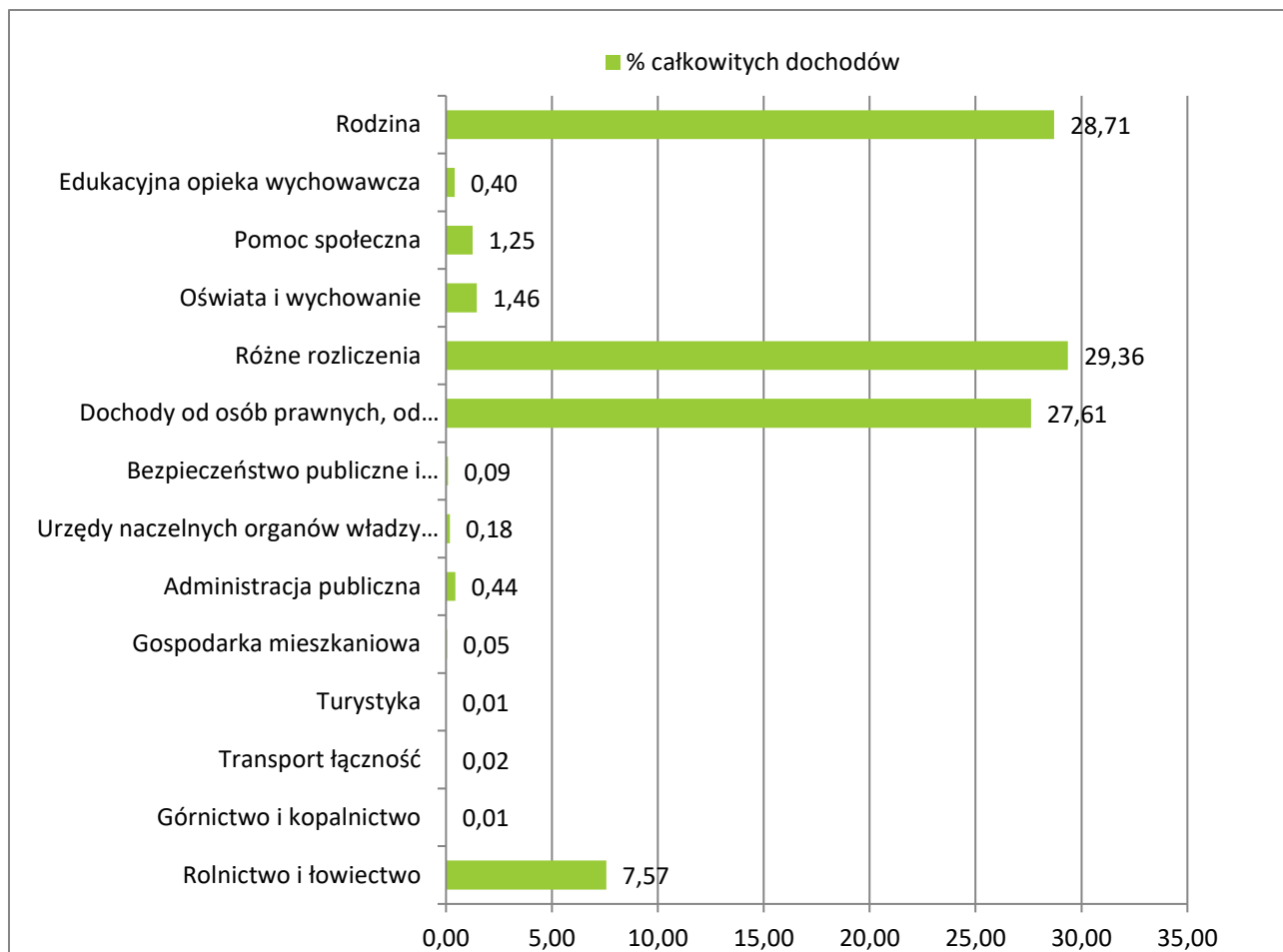

Rysunek 2.1.2. Wykonanie planu dochodów za 2020 r. – podział na rodzaj źródło dochodów

### Informacja z wykonania planu wydatków budżetu Gminy za rok 2020 r.

Tabela 2.1. 3. Informacja z wykonania planu wydatków budżetu Gminy za rok 2020 r.

Lp.	Wyszczególnienie dochodów	Plan wyjściowy według pierwotnej uchwały z dnia 13 grudnia 2019 roku	Plan po zmianach na 2020 rok	Wykonanie na 31.12.2020 r.	% Wykonania
1.	- wydatki bieżące	13 696 585,00	16 200 257,09	14 417 909,45	89,00
2.	- wydatki majątkowe	2 677 105,00	2 677 581,00	2 635 676,40	98,43
	<b>Wydatki ogółem</b>	<b>16 373 690,00</b>	<b>18 877 838,09</b>	<b>17 053 585,85</b>	<b>90,34</b>

Zobowiązania wymagalne na koniec 2020 roku nie wystąpiły.

W budżecie Gminy 2020 roku uwzględnione były dotacje z tytułu:

1. dotacji przedmiotowej w wysokości 139 000 zł (wykonanie 131 450,92 zł) i celowej w kwocie 33 000 zł (wykonanie 33 000 zł) Zakładowi Gospodarki Komunalnej i Mieszkaniowej w Jeleniewie,
2. dotacji podmiotowej Gminnej Bibliotece Publicznej w Jeleniewie w kwocie 271 078 zł (przekazano 244 695,02 zł),



3. dofinansowania do przebudowy drogi Wołownia – Suchodoły Starostwu Powiatowemu w Suwałkach w wysokości planu i wykonania 240 000 zł,
4. dotacji celowej Ochotniczej Straży Pożarnej Jeleniewo w kwocie planu i wykonania 2 000 zł,
5. dotacji podmiotowej w wysokości 114 065 zł (wykonanie 114 064,48 zł) Szkole Podstawowej w Prudziszkach – na utrzymanie prowadzonej szkoły,
6. dotacji podmiotowej w wysokości 217 273 zł (wykonanie 212 426,40 zł) Oddziałowi Przedszkolnemu przy Szkole Podstawowej w Prudziszkach – na utrzymanie prowadzonego przedszkola,
7. dotacji podmiotowej Szkole Podstawowej w Prudziszkach – zapewnienie uczniom prawa do bezpłatnego dostępu do podręczników - w wysokości planu i wykonania 1 460,25 zł,
8. dotacji podmiotowej w wysokości 162 899 zł (wykonanie 161 826,64 zł) Stowarzyszeniu Pro-Sudovia – na utrzymanie prowadzonego przedszkola,

Wszystkie dotacje zostały rozliczone, wykorzystane zgodnie z przeznaczeniem.

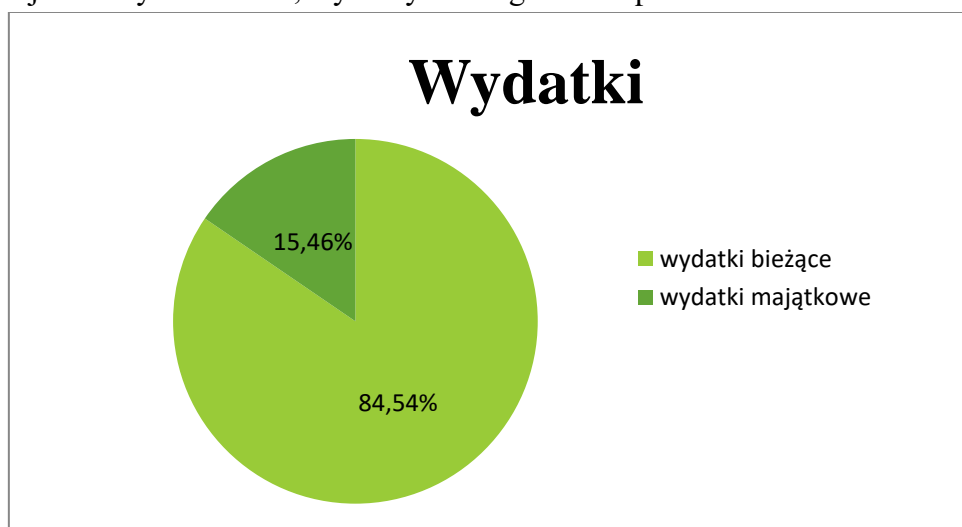

Rysunek 2.1. 3. Struktura wydatków ogółem w 2020 roku

Zadania majątkowe do wydatków ogółem wyniosły 15,46%. Zostały wykonane zadania:

Lp.	Nazwa zadania inwestycyjnego	Plan po zmianach na rok 2020	wykonanie w roku 2020	% wykonania
		<b>1 839 050,00</b>	<b>1 798 077,15</b>	97,77
1.	Dofinansowanie do drogi powiatowej nr 1140B Wołownia - Suchodoły	240 000,00	240 000,00	<b>100,00</b>
2.	Budowa drogi gminnej nr 101780B – droga we wsi Malesowizna	1 520 181,00	1 520 180,85	<b>99,99</b>
3.	Wykonanie dokumentacji chodnika przy ul. Słonecznej (przy bloku w Jeleniewie)	20 000,00	15 756,30	<b>78,78</b>
4.	Sporządzenie dokumentacji na drogę 146015B Czerwone Bagno – Podwysokie Jeleniewskie	13 000,00	12 300,00	<b>94,62</b>
5.	Wykonanie dokumentacji technicznej na realizację zadania „Budowa drogi gminnej nr 101791B Malesowizna (Turtul) do siedziby Suwalskiego Parku Krajobrazowego	10 000,00	9 840,00	<b>98,40</b>
6.	Przebudowa chodnika przy ul. Słonecznej (przy bloku w Jeleniewie)	35 869,00	0,00	-



		<b>320 956,00</b>	<b>320 954,49</b>	99,99
7.	Zagospodarowanie miejsca wypoczynku we wsi Łopuchowo nad jeziorem Kamendul	229 975,00 80 802,00 10 179,00	229 974,24 80 801,76 10 178,49	<b>99,99</b> <b>99,99</b> <b>99,99</b>
		<b>836,00</b>	<b>836,00</b>	100,00
8.	Regulacja drogi gminnej nr 101791B Malesowizna (Turtu)	836,00	836,00	<b>100,00</b>
		<b>516 739,00</b>	<b>515 808,76</b>	99,82
9.	Instalacja fotowoltaiczna na budynkach użyteczności publicznej w Gminie Jeleniewo	325 314,00 130 104,00	325 313,96 130 103,81	<b>99,99</b> <b>99,99</b>
10.	Instalacja fotowoltaiczna na budynkach mieszkalnych w Gminie Jeleniewo (opracowanie kompletnego wniosku aplikacyjnego)	15 321,00	14 391,00	<b>93,93</b>
11.	Budowa oświetlenia ulicznego we wsi Udziejek	13 000,00	12 999,99	<b>99,99</b>
12.	Dofinansowanie kosztów realizacji inwestycji i zakupów inwestycyjnych samorządowych zakładów budżetowych	33 000,00	33 000,00	<b>100,00</b>
<b>OGÓLEM ZADANIA INWESTYCYJNE 2020 ROK</b>		<b>2 677 581,00</b>	<b>2 635 676,40</b>	<b>98,43</b>

## 2.2. Kredyty i pożyczki

Na dzień 31 grudnia 2020 r. pozostają do spłaty kredyty i pożyczki w wysokości 2 885 800,13 zł. Wszystkie raty kredytów i pożyczek są spłacane według harmonogramu bez opóźnień w spłacie.

Saldo wynika z zaciągniętych kredytów i pożyczek:

- Umowa Nr 15/3179 z dnia 25 listopada 2015 roku (kredyt) z BGK w Białymstoku ze środków Europejskiego Banku Inwestycyjnego z przeznaczeniem na budowę i modernizację dróg w Gminie Jeleniewo oraz utwardzenie ścieżki rowerowej na okres 10 lat (spłata w ratach kwartalnych od roku 2016), zobowiązanie **na 31.12.2020 r. 192 500 zł**,
- Umowa nr 15/3180 z dnia 25 listopada 2015 roku (kredyt) z Bankiem Gospodarstwa Krajowego w Białymstoku z przeznaczeniem na budowę i modernizację dróg w Gminie Jeleniewo oraz utwardzenie ścieżki rowerowej na okres 10 lat (spłata w ratach kwartalnych od roku 2016), zobowiązanie **na 31.12.2020 r. 278 226 zł**,
- Umowa kredytu z dnia 28 września 2018 roku z Bankiem Spółdzielczym w Suwałkach z przeznaczeniem na realizowane zadania inwestycyjne na okres spłaty 4 lat, zobowiązanie **na 31.12.2020r. 220 000 zł**,
- Umowa pożyczki Nr 009/18/B-GW/ZW-037/PO z 14 sierpnia 2018r. na zadanie inwestycyjne Gospodarka wodno - ściekowa na okres 3 lat, zobowiązanie **na 31.12.2020 r. 719 242,57 zł**,
- Umowa nr 20/1484 z 28 kwietnia 2020r. na pokrycie planowanego deficytu budżetu gminy w 2020 roku oraz spłatę wcześniej zaciągniętych kredytów i pożyczek, zobowiązanie **na 31.12.2020 r. 1 475 831,56 zł**.



### 3. INWESTYCJE

Władze samorządowe Gminy Jeleniewo prowadzą aktywną politykę inwestycyjną. Realizacja zadań inwestycyjnych nie byłaby możliwa, gdyby nie możliwość wsparcia ze środków pozabudżetowych. Gmina Jeleniewo skutecznie wnioskuje i wykorzystuje środki ze źródeł zarówno krajowych, jak i unijnych. Pozwala to na realizację przedsięwzięć niezwykle złożonych i kosztownych, których wykonanie poprawia jakość życia mieszkańców i atrakcyjność gminy.

Tabela 3.1. Wykaz wydatków na zadania majątkowe zrealizowane w roku 2020

Lp.	Nazwa zadania inwestycyjnego	Wykonanie w roku 2020
1.	Dofinansowanie do drogi powiatowej nr 1140B Wołownia - Suchodoły	240 000,00
2.	Budowa drogi gminnej nr 101780B – droga we wsi Malesowizna	1 520 180,85
3.	Wykonanie dokumentacji chodnika przy ul. Słonecznej (przy bloku w Jeleniewie)	15 756,30
4.	Sporządzenie dokumentacji na drogę 146015B Czerwone Bagno – Podwysokie Jeleniewskie	12 300,00
5.	Wykonanie dokumentacji technicznej na realizację zadania „Budowa drogi gminnej nr 101791B Malesowizna (Turtul) do siedziby Suwalskiego Parku Krajobrazowego	9 840,00
7.	Zagospodarowanie miejsca wypoczynku we wsi Łopuchowo nad jeziorem Kamenduł	320 954,49
8.	Regulacja drogi gminnej nr 101791B Malesowizna (Turtul)	836,00
9.	Instalacja fotowoltaiczna na budynkach użyteczności publicznej w Gminie Jeleniewo	455 417,77
10.	Instalacja OZE na budynkach mieszkalnych w Gminie Jeleniewo (opracowanie kompletnego wniosku aplikacyjnego)	14 391,00
11.	Budowa oświetlenia ulicznego we wsi Udziejek	12 999,99
12.	Dofinansowanie kosztów realizacji inwestycji i zakupów inwestycyjnych samorządowych zakładów budżetowych	33 000,00
<b>OGÓLEM ZADANIA INWESTYCYJNE NA ROK 2020:</b>		<b>2 635 676,40</b>

W 2020 r. Gmina Jeleniewo **pozyskała 883 499,50 zł** na realizację programów i projektów ze środków pochodzących z funduszy strukturalnych i Funduszu Spójności. 2 projekty dotyczyły Instalacji OZE na budynkach użyteczności publicznej w Gminie Jeleniewo (dofinansowanie 85%) oraz zagospodarowania miejsca wypoczynku nad jeziorem Kamenduł w Łopuchowie (dofinansowanie 73,6%). 2 pozostałe projekty, które były w 100 % finansowane ze środków UE, dotyczyły programu Zdalna Szkoła, dzięki któremu Gmina pozyskała sprzęt komputerowy do zdalnej nauki dla dzieci z terenu Gminy Jeleniewo..



**Tabela 3.2. Wykaz wydatki na programy i projekty realizowane ze środków pochodzących z funduszy strukturalnych i Funduszu Spójności w roku 2020**

Lp.	Nazwa zadania inwestycyjnego	Środki z budżetu krajowego	Środki z budżetu UE
1.	Instalacja fotowoltaiczna na budynkach użyteczności publicznej w Gminie Jeleniewo w ramach <b>Regionalnego Programu Operacyjnego Województwa Podlaskiego na lata 2014-2020 (z dofinansowaniem 85%)</b>	221 084,06	555 288,20
2.	Zagospodarowanie miejsca wypoczynku w Łopuchowie nad jeziorem Kamendul w ramach <b>Regionalnego Programu Operacyjnego Województwa Podlaskiego na lata 2014-2020 (z dofinansowaniem 73,6%)</b>	90 980,25	229 974,24
3.	Realizacja projektu w ramach <b>Programu Operacyjnego Polska Cyfrowa na lata 2014-2020 Osi Priorytetowej nr 1 „Powszechny dostęp do szybkiego Internetu”</b> , działania 1.1: „Wyliminowanie terytorialnych różnic w możliwości dostępu do szerokopasmowego Internetu o wysokich przepustowościach: dotyczącego realizacji projektu grantowego pn. Zdalna Szkoła – wsparcie Sieci Edukacyjnej w systemie kształcenia zdalnego	0,00	44 907,42
4.	Realizacja projektu w ramach <b>Programu Operacyjnego Polska Cyfrowa na lata 2014-2020 Osi Priorytetowej nr 1 „Powszechny dostęp do szybkiego Internetu”</b> , działania 1.1: „Wyliminowanie terytorialnych różnic w możliwości dostępu do szerokopasmowego Internetu o wysokich przepustowościach: dotyczącego realizacji projektu grantowego pn. Zdalna Szkoła – wsparcie Sieci Edukacyjnej w systemie kształcenia zdalnego	0,00	53 329,69
<b>OGÓLEM ZADANIA WSPÓLFINANSOWANE ZE ŚRODKÓW UNII EUROPEJSKIEJ:</b>		<b>312 064,31</b>	<b>883 499,50</b>

W 2020 roku w ramach Rządowego Funduszu Inwestycji Lokalnych Gmina Jeleniewo otrzymała kwotę 500 000,00 zł z przeznaczeniem na zadanie: przebudowę drogi gminnej nr 101792B we wsi Szurpiły (długość 1,792 km) i drogi wewnętrznej (długość 0,251 km) oznaczonej nr geod. 25/1, 26/1, 26/2, 15/1 - obręb Szurpiły oraz nr geod. 37/2, 85/1, 83/7 - obręb Wodziłki, gmina Jeleniewo. Długość łączna drogi gminnej wraz z drogą wewnętrzną wynosi 2,043 km. Przebudowywana droga położona jest w Suwalskim Parku Krajobrazowym. Zadanie zostanie zrealizowane w 2021 roku.



### 3.1. Instalacja fotowoltaiczna na budynkach użyteczności publicznej w Gminie Jeleniewo w ramach Regionalnego Programu Operacyjnego Województwa Podlaskiego na lata 2014-2020

Gmina Jeleniewo zrealizowała projekt nr WND-RPPD.05.01.00-20-0531/19 pod nazwą „Instalacje fotowoltaiczne na budynkach użyteczności publicznej w Gminie Jeleniewo” na mocy umowy nr UDA-RPPD.05.01.00-20-0531/19-00 z dnia 05 marca 2020 r. o dofinansowanie projektu w ramach Regionalnego Programu Operacyjnego Województwa Podlaskiego na lata 2014-2020 Osi Priorytetowej V. Gospodarka niskoemisyjna Działania 5.1 Energetyka oparta na odnawialnych źródłach energii.

Celem projektu było zwiększenie ilości energii pochodzącej z OZE poprzez budowę instalacji fotowoltaicznych dla 3 obiektów użyteczności publicznej, tj. budynku Urzędu Gminy Jeleniewo, budynku stacji uzdatniania wody w Jeleniewie i budynku stacji uzdatniania wody w Gulbieniszkach.



Rysunek 3.1.1. Tablica informacyjna przedsięwzięcia

Opis inwestycji poniżej:

Stacja Wodociągów w Jeleniewie – Stacja Uzdatniania Wody (użytkownik Zakład Gospodarki Komunalnej i Mieszkaniowej w Jeleniewie), ul. Sportowa, 16-404 Jeleniewo. Instalacja fotowoltaiczna o mocy 39,9 kWp.



Rysunek 3.1.2. Instalacja na terenie Stacji Uzdatniania Wody w Jeleniewie

Stacja Uzdatniania Wody Gulbieniszki – SUW (użytkownik Zakład Gospodarki Komunalnej i Mieszkaniowej w Jeleniewie), Gulbieniszki, 16-404 Jeleniewo. Instalacja fotowoltaiczna o mocy 39,9 kWp.



Rysunek 3.1.3. Instalacja na terenie Stacji Uzdatniania Wody w Gulbieniszkach

Urząd Gminy Jeleniewo, ul. Słoneczna 3, 16-404 Jeleniewo. Instalacja fotowoltaiczna o mocy 10,36 kWp.



Rysunek 3.1.. Instalacja przy Urzędzie Gminy Jeleniewo





Realizacja projektu umożliwi:

- Pozytywne oddziaływanie na środowisko na skutek ograniczenia emisji zanieczyszczeń do atmosfery, które związane są z wytwarzaniem energii elektrycznej z „tradycyjnych źródeł”;

- Zmniejszenie kosztów rachunków za energię elektryczną;

- Rozproszenie produkcji energii;

- Zwiększenie ilości wyprodukowanej energii ze źródeł odnawialnych.

Inwestycja ma przyczynić się do osiągnięcia następujących wskaźników:

- Liczba wybudowanych jednostek wytwarzania energii elektrycznej z OZE – 3 szt.

- Dodatkowa zdolność wytwarzania energii ze źródeł odnawialnych – 0,09 MWe

- Szacowany roczny spadek emisji gazów cieplarnianych – 66,72 tony równoważnika CO<sub>2</sub>

- Produkcja energii elektrycznej z nowo wybudowanych instalacji wykorzystujących OZE – 82,16 MWhe/rok.

Łączny koszt inwestycji wynosi: **455 417,77 zł brutto** (słownie: czterysta pięćdziesiąt pięć tysięcy czterysta siedemnaście złotych 77/100).

**Dofinansowanie ze środków Unii Europejskiej wyniosło 85% kosztów kwalifikowanych projektu.**



### 3.2. Zagospodarowanie miejsca wypoczynku w Łopuchowie nad jeziorem Kamendul w ramach Regionalnego Programu Operacyjnego Województwa Podlaskiego na lata 2014-2020

Gmina Jeleniewo w okresie od maja 2020 r. do końca listopada 2020 r. zrealizowała przedsięwzięcie pn. „Zagospodarowanie miejsca wypoczynku w Łopuchowie nad jeziorem Kamendul”

Realizacja powyższego przedsięwzięcia była możliwa dzięki pozyskaniu środków finansowych w ramach Programu Operacyjnego „Rybnactwo i Morze” na lata 2014-2020.



Rysunek 3.2.1. Tablica informacyjna przedsięwzięcia

Umowa o dofinansowanie nr **00044-6523.2-SW1010025/19/20** z Województwem Podlaskim z siedzibą w Białymstoku, ul. Kardynała Stefana Wyszyńskiego 1, 15-888 Białystok reprezentowanym przez Zarząd Województwa Podlaskiego była podpisana dnia 14 kwietnia 2020 r. Dofinansowanie wyniosło 74 % kwoty kosztów kwalifikowanych projektu. Wkład własny Gminy Jeleniewo wniesiono ze środków Rządowego Funduszu Inwestycji Lokalnych.

Operacja została realizowana w ramach działania „Realizacja lokalnych strategii rozwoju kierowanych przez społeczność” objętego Priorytetem 4. Zwiększenie zatrudnienia i spójności terytorialnej, zawartym w Programie, w tym związane z realizacją operacji własnych LGD, o których mowa w art. 17 ust. 3 pkt 2 ustawy o rozwoju lokalnym, z wyłączeniem projektów grantowych, o których mowa w art. 17 ust. 3 pkt 1 ustawy o rozwoju lokalnym, w ramach celu **propagowanie dobrostanu społecznego i dziedzictwa kulturowego na obszarach rybackich i obszarach akwakultury, w tym dziedzictwa kulturowego rybołówstwa i akwakultury oraz morskiego dziedzictwa kulturowego** obejmującej: tworzenie, rozwój oraz wyposażenie infrastruktury turystycznej i rekreacyjnej, przeznaczonej na użytek publiczny, historycznie lub terytorialnie związanej z działalnością rybacką.



Rysunek 3.2.2. Widok na działkę z lewej – maj 2020 r., z prawej – listopad 2020 r.

Celem operacji było **Stworzenie publicznej infrastruktury turystyczno-rekreacyjnej na terenie Pojezierza Suwalsko-Augustowskiego poprzez zagospodarowanie miejsca wypoczynku i rekreacji w miejscowości Łopuchowo nad jeziorem Kamendul. Cel został osiągnięty.**



Rysunek 3.2.3. Przedsięwzięcie w trakcie realizacji

W ramach realizacji projektu zrealizowano cały zakres rzeczowy operacji polegający na:

- 1) Utwardzeniu powierzchni gruntu, w tym wykonaniu do 10 miejsc parkingowych o nawierzchni żwirowej, w tym jednego miejsca dla niepełnosprawnych, oraz komunikacji wewnętrznej i dojścia do jeziora utwardzonego kostką ażurową;
- 2) Zagospodarowaniu terenu rekreacyjnego, w tym umocnienia skarpy nad wodą i wysypania piaskiem;
- 3) Wykonaniu boiska do piłki siatkowej – 1 kpl;
- 4) Utwardzeniu z bruku kamiennego paleniska na ognisko – 1 kpl;
- 5) Dostawie i montażu pomostu pływającego w kształcie litery L o łącznej długości 32,4 m i szerokości 2,4 m na jeziorze Kamendul – 1 kpl;
- 6) Wykonaniu wiaty wypoczynkowej z grillem o konstrukcji drewnianej z jedną ścianą murowaną z cegły wraz ze stołem i ławami – 1 kpl;



Rysunek 3.2.4. Wiata wypoczynkowa z grillem

- 7) Wykonaniu dwóch sztuk altan ze stołem i ławami o konstrukcji drewnianej – 2 kpl;
- 8) Wykonaniu wiaty śmietnikowej o konstrukcji drewnianej – 1 kpl;
- 9) Wykonaniu wiaty na toaletę o konstrukcji drewnianej – 1 kpl;
- 10) Wykonaniu tablicy informacyjnej o konstrukcji drewnianej wraz z wydrukiem o treści opisującej walory przyrodnicze i kulturowe miejscowości Łopuchowo położonej na terenie Suwalskiego Parku Krajobrazowego – 1 kpl.



Rysunek 3.2.5. Tablica informacyjna



- 11) Montażu urządzenia fotowoltaicznego – lampy solarnej – fotowoltaiczna lampa LED 20W z akumulatorem – 1 kpl;
- 12) Wykonaniu parawanu przebieralni o konstrukcji drewnianej – 1 kpl;
- 13) Dostawie i montażu małej architektury – ławki i stojaki na rowery – 6 sztuk ławek parkowych oraz 3 stojaki na rowery – 1 kpl.

Operacja została zrealizowana na działkach nr geod. 94 i 95 w miejscowości Łopuchowo, gmina Jeleniewo, natomiast pomost pływający znajduje się na jeziorze Kamendul – obręb Dzierwany, gmina Wizajny.



### 3.3. Budowa drogi gminnej nr 101780B – droga we wsi Malesowizna

“Budowa drogi gminnej nr 101780B - droga we wsi Malesowizna” (P.T. km 0+000 – 1+653,75 K.T.) zakres rzeczowy obejmował wykonanie:

- 1) Roboty przygotowawcze
- 2) Przepusty pod drogą i zjazdami – przepusty rurowe: z rur PE SN8 o średnicy 80 cm – 9 m, z rur PE SN8 o średnicy 50 cm – 10 m, z rur PE SN8 o średnicy 40 cm – 90 m
- 3) Roboty ziemne – zdjęcie warstwy humusu, nasypy, wykopy
- 4) Podbudowy – z kruszywa łamanego frakcji 0/31,5 mm C50/30 – 11 333,40 m<sup>2</sup> i 121 m<sup>2</sup>
- 5) Nawierzchnie – nawierzchnia z betonu asfaltowego – warstwa wiążąca grub. 5 cm – 8733 m<sup>2</sup> i warstwa ścieralna grub. 4 cm – 8605 m<sup>2</sup>, oraz nawierzchnia z kostki betonowej polbruk – 121 m<sup>2</sup>
- 6) Elementy ulic – krawężniki betonowe, obrzeża betonowe, korytka i zrzuty do rowu
- 7) Roboty wykończeniowe – umocnienia skarp, rowów, poboczy, nawierzchnia zjazdów
- 8) Urządzenia bezpieczeństwa ruchu – oznakowanie pionowe i poziome, oświetlenie.

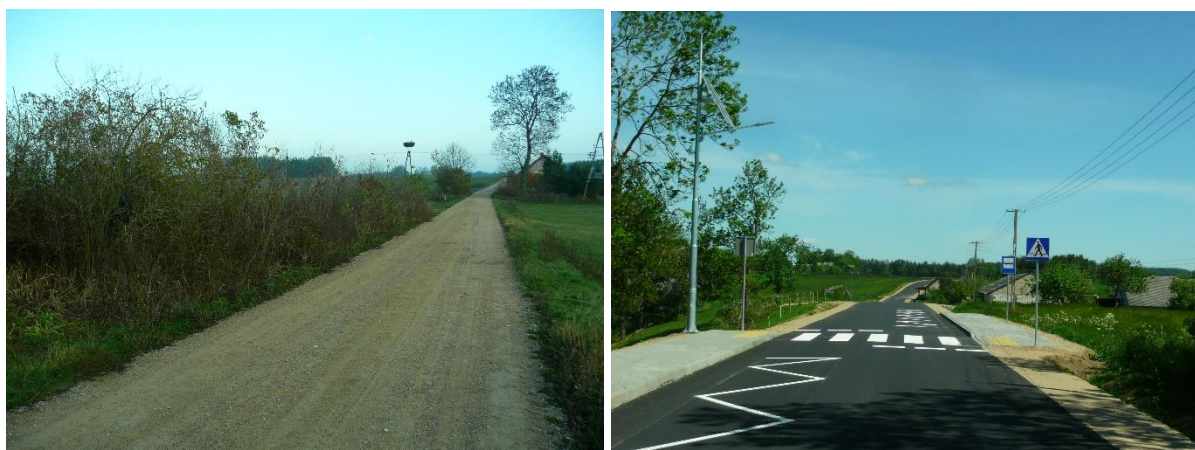

Rysunek 3.3.1. Widok na przebudowaną drogę, z lewej stan na jesień 2019 r., z prawej – stan na maj 2020 r.

Termin realizacji przedsięwzięcia – od 17 października 2019 r. do dnia 28 maja 2020 r.

16 czerwca 2020 roku otwarto przebudowany odcinek drogi gminnej nr 101780B we wsi Malesowizna. W uroczystym otwarciu uczestniczyli licznie zgromadzeni goście: poseł na Sejm RP Jarosław Zieliński, przedstawiciele Podlaskiego Urzędu Wojewódzkiego oraz Urzędu Marszałkowskiego, Wójtowie z okolicznych gmin, Dyrektor Suwalskiego Parku Krajobrazowego, przedstawiciele zaprzyjaźnionych instytucji, w tym wykonawcy - Unibep S.A., Polskiej Spółki Gazownictwa o. w Białymstoku oraz reprezentanci Rady Gminy Jeleniewo, okolicznych jednostek Ochotniczych Straży Pożarnych, sołectw, a także mieszkańcy.



Rysunek 3.3.2. Uroczyste otwarcie drogi we wsi Malesowizna

**Zadanie pn. "Budowa drogi gminnej - droga we wsi Malesowizna" zostało dofinansowane z Funduszu Dróg Samorządowych. Łączna wartość zadania: 1 519 750,09 zł, kwota dofinansowania: 760 428,54zł.**



Rysunek 3.3.3. Otwarcie drogi



### 3.4. Dofinansowanie do drogi powiatowej nr 1140B Wołownia - Suchodoły

W dniu 30 października 2020 roku dokonano odbioru technicznego drogi powiatowej Nr 1140B Wołownia – Suchodoły.

Do chwili przebudowy droga była żwirowa. Zakres przebudowy drogi o długości 3 622 m obejmował m. in.:

- wykonanie nawierzchni jezdni z betonu asfaltowego o szerokości 3,50 m (z poszerzeniami na łukach);
- wzmocnienie konstrukcji jezdni do przenoszenia obciążeń ruchu kategorii KR2, poprzez ułożenie warstw bitumicznych;
- wykonanie poboczy drogi z kruszywa łamanego;
- zapewnienie prawidłowego odwodnienia projektowanej jezdni w postaci przydrożnych rowów odwadniających oraz przepustów.



Rysunek 3.4.1. Widok na przebudowaną drogę, z lewej stan na listopad 2017 r., z prawej – stan na październik 2020 r.

Przebudowa nawierzchni drogi z nawierzchni żwirowej na nawierzchnię bitumiczną znacząco wpłynie na poprawę stanu bezpieczeństwa ruchu drogowego, komfortu jazdy oraz wyeliminuje zapylenie otoczenia drogi.





Rysunek 3.4.2. Odbiór techniczny przebudowanej drogi

**Całkowity koszt zadania to kwota 901 258,57 zł. Drogę przebudowano dzięki dofinansowaniu z Funduszu Dróg Samorządowych oraz Rządowego Funduszu Inwestycji Lokalnych. Wkład finansowy z budżetu Gminy Jeleniewo wyniósł 240 000,00 zł.**



### 3.5. Realizacja projektu Zdalna Szkoła w ramach Programu Operacyjnego Polska Cyfrowa na lata 2014-2020 Osi Priorytetowej nr 1 „Powszechny dostęp do szybkiego Internetu”

Celem projektu jest dofinansowanie zakupu sprzętu multimedialnego do zdalnej nauki, który umożliwi uczniom i nauczycielom uczestnictwo w systemie kształcenia zdalnego i kontynuowanie realizacji podstawy programowej w warunkach domowych.

**23 kwietnia 2020 roku** została podpisana umowa o powierzenie grantu nr 1781/2020 pomiędzy: Centrum Projektów Polska Cyfrowa, z siedzibą w Warszawie 01-044, przy ul. Spokojnej 13A a Gminą Jeleniewo, z siedzibą w Jeleniewie 16-404, przy ul. Słonecznej 3, w ramach Programu Operacyjnego Polska Cyfrowa na lata 2014-2020 Osi Priorytetowej nr I „Powszechny dostęp do szybkiego Internetu” działania 1. 1: „Wyeliminowanie terytorialnych różnic w możliwości dostępu do szerokopasmowego internetu o wysokich przepustowościach” dotycząca realizacji projektu grantowego pn. Zdalna Szkoła – wsparcie Ogólnopolskiej Sieci Edukacyjnej w systemie kształcenia zdalnego.

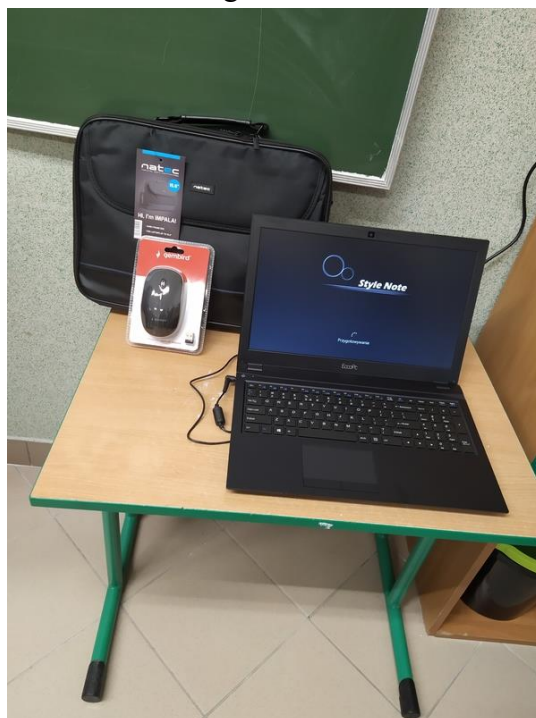

Rysunek 3.5.1. Sprzęt zakupiony w ramach projektu

**Szkoła, która została objęta projektem: Szkoła Podstawowa im. Danuty Siedzikówny „Inki” w Jeleniewie**

**Dofinansowanie projektu z Unii Europejskiej: 44 907,42 zł**

**Okres realizacji projektu: 23.04.2020 r. – 23.10.2020 r.**

**Planowano zakup 12 zestawów komputerowych**, jednak w wyniku przeprowadzonych postępowań w trybie zapytania ofertowego, **ostatecznie zakupiono 21 komputerów wraz z oprogramowaniem i wyposażeniem**. 18 maja 2020 roku Wójt Gminy Jeleniewo Kazimierz Urynowicz przekazał Dyrektorowi Szkoły Podstawowej im. Danuty Siedzikówny "Inki" w Jeleniewie pierwsze 12 zestawów komputerowych z oprogramowaniem (tj. komputer przenośny, mysz, torba do komputera, pakiet MS Office MOLP, Antywirus). 15



czerwca 2020 roku Wójt Gminy Jeleniewo przekazał szkole kolejne 9 zestawów komputerowych z oprogramowaniem (tj. komputer przenośny, mysz, torba do komputera, pakiet MS Office MOLP, Antywirus). Ogółem szkoła otrzymała **21 sztuk** zestawów komputerowych, na które gmina pozyskała **44 907,42 zł** w ramach rządowego programu Zdalna Szkoła. Zakupiony sprzęt został użyczony potrzebującym uczniom oraz nauczycielom szkoły do zdalnej nauki w czasie panującej epidemii do kształcenia na odległość.



Rysunek 3.5.2. Przekazanie sprzętu komputerowego



### 3.6. Realizacja projektu Zdalna Szkoła + w ramach Programu Operacyjnego Polska Cyfrowa na lata 2014-2020 Osi Priorytetowej nr 1 „Powszechny dostęp do szybkiego Internetu”

Kazimierz Urynowicz, Wójt Gminy Jeleniewo, przekazał Pani Bożenie Sobieszcząnskiej, Dyrektorowi Szkoły Podstawowej im. Danuty Siedzikówny „Inki” w Jeleniewie **19 nowych zestawów komputerowych**. Każdy zestaw składa się z komputera stacjonarnego wraz z monitorem, kamery, słuchawek, myszki oraz podkładki pod myszkę. Dodatkowo komputery zabezpieczone są programami antywirusowymi oraz wyposażone w pakiet biurowy MS Office.

Ogólna **wartość przekazanego sprzętu wynosi 52 278,69 zł** i w całości pochodzi ze środków Unii Europejskiej z projektu grantowego pn. „Zdalna Szkoła+ w ramach Ogólnopolskiej Sieci Edukacyjnej” Programu Operacyjnego Polska Cyfrowa na lata 2014-2020 Oś Priorytetowa nr I „Powszechny dostęp do szybkiego Internetu” działanie 1.1: „Wylimitowanie terytorialnych różnic w możliwości dostępu do szerokopasmowego Internetu o wysokich przepustowościach”.



Rysunek 3.6.1. Sprzęt zakupiony w ramach projektu

Projekt Zdalna Szkoła+ zakłada wsparcie funkcjonowania systemu oświaty w warunkach prowadzenia kształcenia zdalnego w związku z epidemią COVID-19. Odpowiada na potrzeby zarówno jednostek oświatowych jak i uczniów niemogących w pełni uczestniczyć w kształceniu zdalnym. **To już druga edycja programu grantowego, w której uczestniczy Gmina Jeleniewo.**



Rysunek 3.6.2. Przekazanie sprzętu komputerowego



## 4. FUNDUSZ SOŁECKI

W roku 2020 realizowano fundusz sołecki zaplanowany w roku 2019. Plan wygospodarowanych w ramach funduszy sołeckich środków wynosił **376 613,06 zł**, które **wykonano w wysokości 298 502,20 zł (79,26%)**.

Fundusz sołecki został realizowany we wszystkich sołectwach, które złożyły wnioski.

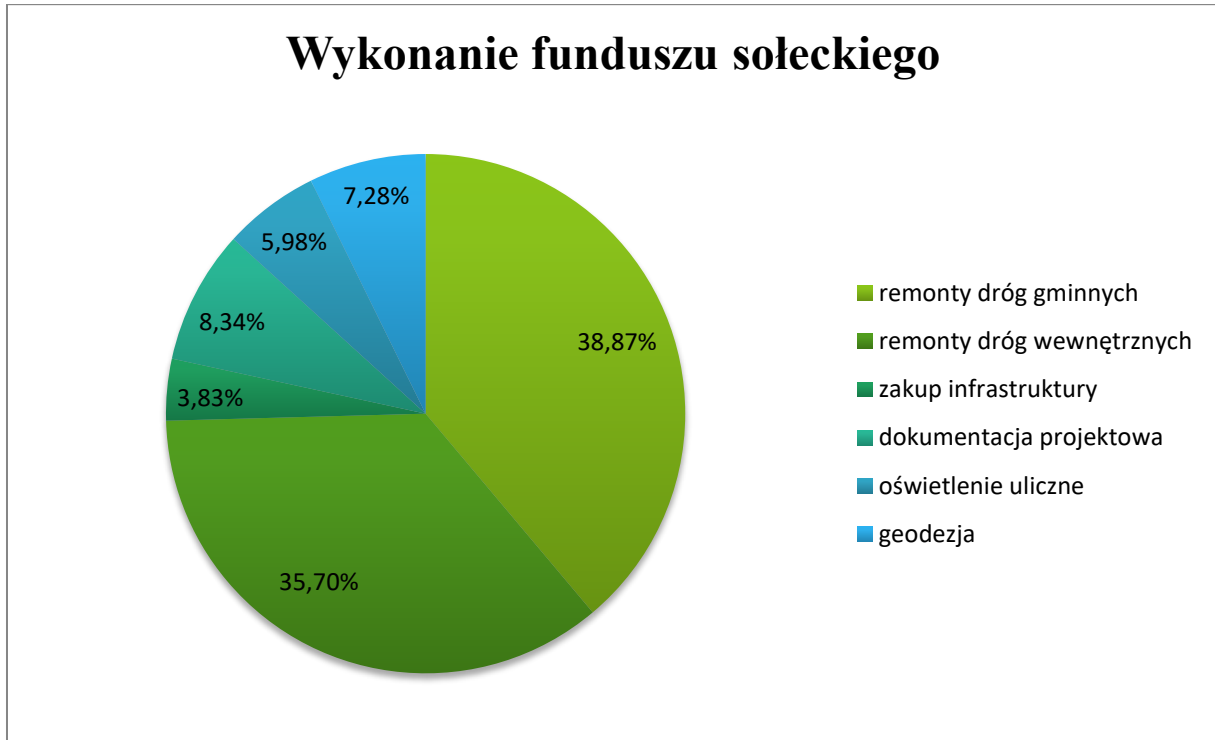

Rysunek 4. 1. Wykonanie funduszu sołeckiego w roku 2020

Na niektórych zadaniach wykonanie jest niższe od planu. Wynika to z:

- niższych kosztów zakupów niż planowano,
- pandemii Sars-Cov 2 (opóźnień w realizacji).

W ramach funduszu sołeckiego zostały zrealizowane zadania inwestycyjne na kwotę 37 756,29 zł:

- opracowanie dokumentacji projektowej i kosztorysowej zadania „Remont i przebudowa (modernizacja) chodnika w Jeleniewie”, sporządzenie map do celów projektowych (Jeleniewo) 15 756,30 zł,
- wykonanie uproszczonej dokumentacji projektowej i kosztorysowej – modernizacja drogi dojazdowej do gruntów rolnych (Podwysokie Jeleniewskie) 9 000 zł,
- budowa oświetlenia ulicznego (Udziejek) 12 999,99 zł.

Pozostałe wydatki dotyczyły przede wszystkim remontów dróg gminnych i wewnętrznych, zakupów na usługi drogowe, gospodarki gruntami i nieruchomościami, zakupów z przeznaczeniem na oznakowanie kierunków posesji czy wymiany lamp ulicznych.



W 2020 roku na Fundusz Sołecki z budżetu Gminy Jeleniewo zaplanowano środki w kwocie 376 613,06 zł, zaś wydatkowano 79,26% planu, czyli 298 502,20 zł. Wydatki kształtowały się następująco:

Tabela 4.1. 1. Wydatki na Fundusz Sołecki w 2020 roku

Sołectwo/ Przeznaczenie	Plan po zmianach na dzień 31 grudnia 2020 roku	Wykonanie w 2020 roku	% wykonania planu
2	3	4	5
<b>Bachanowo</b>	<b>12 925,69</b>	<b>7 546,05</b>	<b>58,38</b>
Remont drogi gminnej – żwirowanie	6 394,39	1 014,75	15,87
Remont drogi wewnętrznej - żwirowanie	6 531,30	6 531,30	100,00
<b>Białorogi</b>	<b>13 262,05</b>	<b>10 873,20</b>	<b>81,99</b>
Remont drogi gminnej – żwirowanie	10 262,05	9 286,50	90,49
Wznowienie znaków granicznych	3 000,00	1 586,70	52,89
<b>Błaskowizna</b>	<b>5 039,93</b>	<b>4 621,37</b>	<b>91,70</b>
Tabliczki strzałkowe, obejmują podwójne,	1 900,00	1 755,47	92,39
Remont drogi gminnej – żwirowanie	544,63	270,60	49,69
Remont drogi wewnętrznej - żwirowanie	2 595,30	2 595,30	100,00
<b>Czajewszczyzna</b>	<b>10 523,15</b>	<b>5 565,75</b>	<b>52,89</b>
Remont drogi gminnej – żwirowanie	6 039,80	1 082,40	17,92
Remont drogi wewnętrznej - żwirowanie	4 483,35	4 483,35	100,00
<b>Czerwone Bagno</b>	<b>10 427,05</b>	<b>10 135,20</b>	<b>97,20</b>
Remont drogi gminnej – żwirowanie	6 491,05	6 199,20	95,50
Remont drogi wewnętrznej - żwirowanie	3 936,00	3 936,00	100,00
<b>Gulbieniszki</b>	<b>14 126,96</b>	<b>10 787,10</b>	<b>76,36</b>
Remont drogi gminnej – żwirowanie	5 861,36	2 521,50	43,02
Remont drogi wewnętrznej - żwirowanie	8 265,60	8 265,60	100,00
<b>Hultajewo</b>	<b>12 925,69</b>	<b>9 126,60</b>	<b>100,00</b>
Remont drogi gminnej – żwirowanie	12 925,69	9 126,60	100,00
<b>Ignatówka</b>	<b>10 811,45</b>	<b>1 635,90</b>	<b>15,13</b>
Remont drogi gminnej – żwirowanie	9 445,45	270,60	2,86
Remont drogi wewnętrznej - żwirowanie	1 366,00	1 365,30	99,95
<b>Jeleniewo</b>	<b>25 362,76</b>	<b>19 919,06</b>	<b>78,54</b>
Tablice drogowe	1 200,00	1 200,00	100,00
Remont drogi gminnej – żwirowanie	1 732,76	1 732,76	100,00
Opracowanie dokumentacji projektowej	20 000,00	15 756,30	78,78
Remont drogi wewnętrznej - żwirowanie	1 230,00	1 230,00	0,00
Oznaczenie posesji	1 200,00	0,00	-
<b>Kazimierówka</b>	<b>15 087,98</b>	<b>9 366,45</b>	<b>62,08</b>
Remont drogi gminnej – żwirowanie	12 087,98	9 366,45	77,49
Oznaczenie posesji	3 000,00	0,00	-
<b>Krzemianka</b>	<b>12 877,64</b>	<b>5 528,85</b>	<b>42,93</b>
Remont drogi gminnej – żwirowanie	12 877,64	5 528,85	42,93
<b>Leszczewo</b>	<b>15 184,08</b>	<b>14 554,15</b>	<b>95,85</b>
Tabliczki strzałkowe, obejmują podwójne	200,00	155,47	77,74
Remont drogi wewnętrznej - żwirowanie	10 684,08	10 684,08	100,00
Wznowienie znaków granicznych	4 300,00	3 714,60	86,39
<b>Łopuchowo</b>	<b>12 541,28</b>	<b>12 541,28</b>	<b>100,00</b>



Remont drogi gminnej – żwirowanie	676,50	676,50	100,00
Remont drogi wewnętrznej - żwirowanie	11 864,78	11 864,78	100,00
<b>Okrągłe</b>	<b>13 262,05</b>	<b>4 650,78</b>	<b>35,07</b>
Wypisy i wyrisy działek, aktualizacja	13 262,05	4 650,78	35,07
<b>Podwysokie Jeleniewskie</b>	<b>13 021,79</b>	<b>13 021,79</b>	<b>100,00</b>
Wykonanie uproszczonej dokumentacji	9 000,00	9 000,00	100,00
Wypisy, wyrisy działek, opłaty za wpis w	1 523,80	1 523,80	100,00
Montaż lampy oświetlenia ulicznego	2 497,99	2 497,99	100,00
<b>Prudyszki</b>	<b>22 151,46</b>	<b>22 050,95</b>	<b>99,55</b>
Remont drogi gminnej – żwirowanie	14 651,46	14 606,25	99,69
Lustro, słupek, obejmy	1 000,00	1 000,00	100,00
Wykonanie ogrodzenia posesji Szkoły	6 500,00	6 444,70	99,15
<b>Rutka</b>	<b>11 388,06</b>	<b>11 063,85</b>	<b>97,15</b>
Remont drogi gminnej – żwirowanie	323,81	0,00	-
Remont drogi wewnętrznej - żwirowanie	11 064,25	11 063,85	99,99
<b>Rychtyn</b>	<b>11 243,91</b>	<b>7 023,30</b>	<b>62,46</b>
Remont drogi gminnej – żwirowanie	10 567,31	6 346,80	60,06
Remont drogi wewnętrznej - żwirowanie	676,60	676,50	100,00
<b>Sidory</b>	<b>12 000,00</b>	<b>7 472,25</b>	<b>62,27</b>
Remont drogi gminnej – żwirowanie	5 309,20	811,80	15,29
Remont drogi wewnętrznej - żwirowanie	6 690,80	6 660,45	99,55
<b>Sidory Zapolne</b>	<b>10 090,69</b>	<b>9 581,70</b>	<b>94,96</b>
Remont drogi gminnej – żwirowanie	10 090,69	9 581,70	94,96
<b>Sidorówka</b>	<b>13 982,81</b>	<b>10 499,28</b>	<b>75,09</b>
Lustro, słupek	1 000,00	825,33	82,53
Remont drogi gminnej – żwirowanie	9 089,86	5 781,00	63,60
Remont drogi wewnętrznej - żwirowanie	3 892,95	3 892,95	100,00
<b>Sumowo</b>	<b>11 916,62</b>	<b>10 860,90</b>	<b>91,14</b>
Remont drogi gminnej – żwirowanie	3 921,62	2 865,90	73,08
Remont drogi wewnętrznej - żwirowanie	7 995,00	7 995,00	100,00
<b>Szeszupka</b>	<b>5 475,10</b>	<b>5 455,05</b>	<b>99,63</b>
Remont drogi gminnej – żwirowanie	5 475,10	5 455,05	99,63
<b>Ścibowo</b>	<b>12 204,93</b>	<b>11 586,60</b>	<b>93,94</b>
Remont drogi gminnej – żwirowanie	6 619,93	6 002,40	90,67
Remont drogi wewnętrznej - żwirowanie	5 585,00	5 584,20	99,99
<b>Udryn</b>	<b>13 262,05</b>	<b>10 776,50</b>	<b>81,26</b>
Remont drogi gminnej – żwirowanie	6 000,00	5 522,70	92,05
Wypisy, wyrisy działek, opłaty za wpis w	7 262,05	5 253,80	72,35
<b>Udziejek</b>	<b>15 087,98</b>	<b>14 961,84</b>	<b>99,16</b>
Remont drogi gminnej – żwirowanie	2 087,98	1 961,85	93,96
Budowa oświetlenia ulicznego	13 000,00	12 999,99	99,99
<b>Wodzilki</b>	<b>12 060,78</b>	<b>12 054,00</b>	<b>99,94</b>
Remont drogi gminnej – żwirowanie	6 544,23	6 537,45	99,90
Remont drogi wewnętrznej - żwirowanie	5 516,55	5 516,55	100,00
<b>Wodzilki</b>	<b>2 037,23</b>	<b>1 974,15</b>	<b>96,90</b>
Remont drogi gminnej – żwirowanie	807,23	744,15	92,19
Remont drogi wewnętrznej - żwirowanie	1 230,00	1 230,00	100,00
<b>Zarzecze Jeleniewskie</b>	<b>11 291,96</b>	<b>9 852,30</b>	<b>87,25</b>
Remont drogi gminnej – żwirowanie	1 429,31	473,55	33,13





Remont drogi wewnętrznej - żwirowanie	8 062,65	8 062,65	100,00
Wznowienie znaków granicznych	1 800,00	1 316,10	73,12
<b>Żywa Woda</b>	<b>15 039,93</b>	<b>13 416,00</b>	<b>89,20</b>
Remont drogi gminnej – żwirowanie	1 635,90	1 635,90	<b>100,00</b>
Remont drogi wewnętrznej - żwirowanie	4 364,10	4 364,10	<b>100,00</b>
Wykonanie podziałów geodezyjnych	5 789,93	5 166,00	<b>89,22</b>
Montaż opraw oświetlenia ulicznego	3 250,00	2 250,00	<b>69,23</b>
<b>Wykonanie ogółem:</b>	<b>376 613,06</b>	<b>298 502,20</b>	<b>79,26</b>

Mimo coraz mniejszego zwrotu środków w ramach funduszu sołectkiego, gmina sukcesywnie go realizuje. Pozwala on na polepszenie stanu dróg gminnych i wewnętrznych w sołectwach, dzięki niemu jest możliwość poprawienia życia mieszkańców.



Rysunek 4. 1. Prace wykonane w ramach funduszu sołectkiego, droga gminna we wsi Lopuchowo

Warto dodać, że zarówno sołtysi jak i członkowie rad sołectkich niezwykle aktywnie włączają się w życie gminy. Bardzo chętnie uczestniczą w sesjach Rady Gminy Jeleniewo, wykorzystując każdą możliwość na zabranie głosu w imieniu swojego sołectwa. Sołtysi pełnią funkcję informacyjną, gdyż to zazwyczaj od nich mieszkańcy dowiadują się o najważniejszych wydarzeniach w życiu gminy.



Rysunek 4. 2. Prace wykonane w ramach funduszu soleckiego, droga gminna we wsi Łopuchowo



## 5. INFRASTRUKTURA EDUKACYJNA, KULTURALNA, TECHNICZNA

### 5.1. Oświata

Infrastrukturę edukacyjną na terenie Gminy Jeleniewo tworzą:

- Szkoła Podstawowa im. Danuty Siedzikówny „INKI” w Jeleniewie – jednostka organizacyjna Gminy Jeleniewo,
- Szkoła Podstawowa w Prudziskach - prowadzona przez Społeczno –Oświatowe Stowarzyszenie Pomocy Pokrzywdzonym i Niepełnosprawnym EDUKATOR w Łomży,
- Przedszkole – prowadzone przez FUNDACJĘ PRO-SUDOVIA,
- Żłobek – prowadzony przez FUNDACJĘ PRO-SUDOVIA.

1) Szkoła Podstawowa im. Danuty Siedzikówny „Inki” w Jeleniewie

Do Szkoły Podstawowej im. Danuty Siedzikówny „Inki” w Jeleniewie w okresie od stycznia do sierpnia 2020 roku uczęszczało 222 uczniów do trzynastu oddziałów, a w okresie od września do grudnia 2020 roku uczęszczało 224 uczniów do czternastu oddziałów.

Zatrudnionych było 32 nauczycieli, co w przeliczeniu na pełny wymiar czasu pracy stanowi 23,95 etatów nauczycielskich.

W Szkole Podstawowej im. Danuty Siedzikówny „Inki” w Jeleniewie funkcjonowały dwa oddziały przedszkolne z grupą dzieci 5 i 6-letnich w okresie od stycznia do sierpnia 2020 roku z liczbą 36 dzieci, a od września do grudnia 2020 roku jeden oddział przedszkolny z liczbą 25 dzieci. Zatrudnionych było pięciu nauczycieli, co w przeliczeniu na pełny wymiar czasu pracy stanowi 1,82 etatu nauczycielskiego.

W dniach 16 – 18.06.2020 r. odbył się egzamin ósmoklasisty.

Uczniowie klasy VIII Szkoły Podstawowej im. Danuty Siedzikówny „Inki” w Jeleniewie w roku szkolnym 2019/2020 osiągnęli zadowalające wyniki z poszczególnych części egzaminu ósmoklasisty. Zauważalna jest różnica między wynikami z zakresu języka polskiego, a pozostałymi przedmiotami.

W zakresie egzaminu ósmoklasisty uczniowie klasy VIII uzyskali następujące wyniki w odniesieniu do dziewięciu gmin powiatu suwalskiego:

- 1) język polski – 54,87% (piąty wynik);
- 2) matematyka – 58,70% (pierwszy wynik);
- 3) język angielski - 61 % (pierwszy wynik).



Wyniki sprawdzianu po klasie ósmej w ujęciu graficznym:

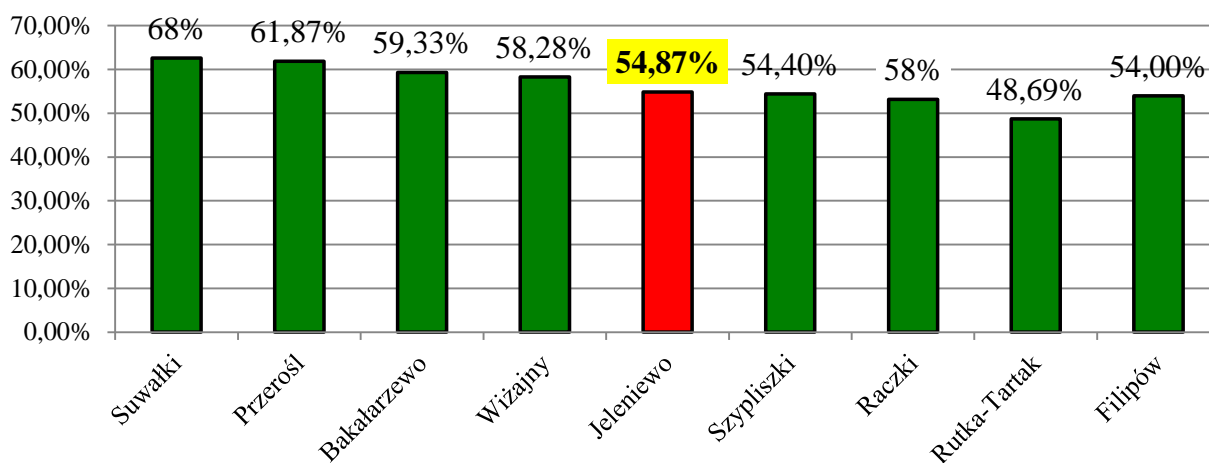

Rysunek 5. 1.1. Wyniki uczniów z egzaminu ósmoklasisty – powiat suwalski – język polski

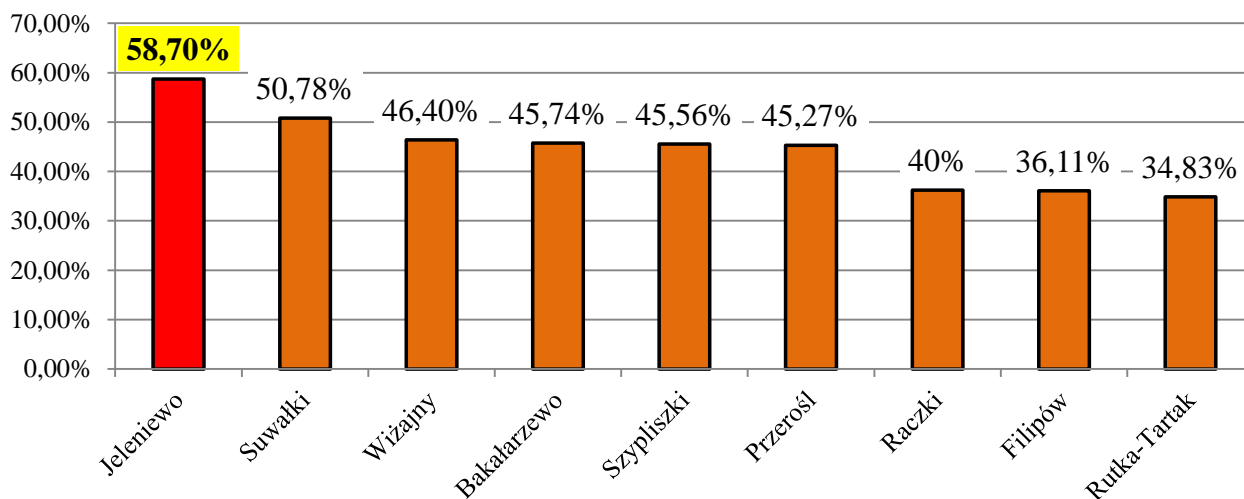

Rysunek 5. 1.2. Wyniki uczniów z egzaminu ósmoklasisty – powiat suwalski – matematyka

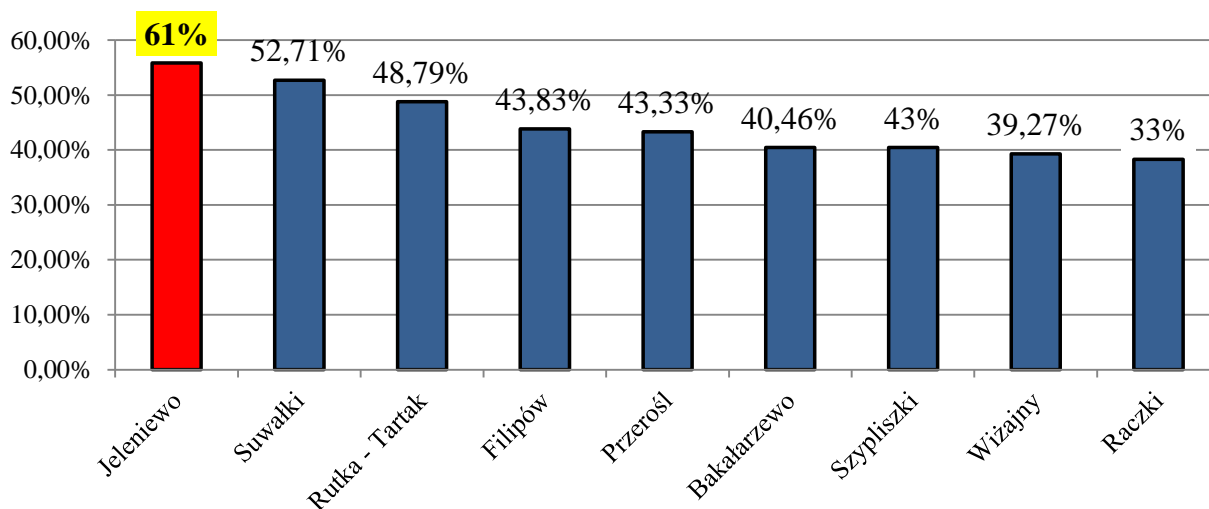

Rysunek 5. 1.3. Wyniki uczniów z egzaminu ósmoklasisty – powiat suwalski – język angielski



- 2) W ramach Szkoły Podstawowej w Prudziszkach działają:
  - Szkoła Podstawowa
  - Dwa oddziały przedszkolne
  
- 3) W roku 2020 Stowarzyszenie PRO-SUDOVIA prowadziło przedszkole i żłobek. Zgodnie z decyzją Powiatowej Stacji Sanitarno-Epidemiologicznej do obu placówek może uczęszczać łącznie 40 dzieci, w tym:
  - 15 dzieci do żłobka,
  - 25 dzieci do przedszkola.

Dnia 29 kwietnia 2020 r. Centralne Biuro Antykorupcyjne w Warszawie **nieodpłatnie przekazało gminie Jeleniewo 20 sztuk komputerów stacjonarnych MSI Wind Top AE2282**. Komputery zostały przekazane uczniom Szkoły Podstawowej im. Danuty Siedzikówny "Inki" w Jeleniewie, a także uczniom Szkoły Podstawowej w Prudziszkach.



Rysunek 5.1.4.. Przekazanie komputerów Gminie Jeleniewo



## 5.2. Ochrona zdrowia

W Jeleniewie funkcjonuje Niepubliczny Zakład Opieki Zdrowotnej CORDIS, który świadczy usługi zdrowotne w zakresie opieki lekarza rodzinnego oraz specjalistów w dziedzinie ginekologii, pediatrii, kardiologii i neurologii. W Jeleniewie funkcjonuje także gabinet stomatologiczny oraz apteka.

Przy Urzędzie Gminy działa GKRPA. Gminna Komisja Profilaktyki i Rozwiązywania Problemów Alkoholowych i Narkomanii w Jeleniewie została powołana Zarządzeniem Wójta Gminy Jeleniewo Nr 2/10 z dnia 16 grudnia 2010 r. zwana dalej „Komisją”. W skład komisji weszło 6 osób.

Jednym z głównych zadań Gminnej Komisji jest realizacja Gminnego Programu Profilaktyki i Rozwiązywania Problemów Alkoholowych i Narkomanii. Program ten finansowany jest z budżetu gminy, ze środków pochodzących z wpłat za wydanie zezwoleń na sprzedaż napojów alkoholowych na terenie gminy Jeleniewo oraz ze środków niewykorzystanych w roku poprzednim. W 2020 roku wysokość środków pochodzących z opłat za zezwolenia za rok 2020 wynosiła 43.496,48złoty + kwota niewykorzystana w budżecie za 2019 rok – 29.282,76 zł co dało łącznie budżet na 2020 rok w wysokości – 72.779,24 zł.

W 2020 roku Gminna Komisja odbyła 11 posiedzeń, na których brała pod uwagę wiele spraw dotyczących różnych kierunków profilaktyki uzależnień ze szczególnym uwzględnieniem dzieci i młodzieży szkolnej.

Mając powyższe na uwadze, komisja na każdym posiedzeniu podejmowała próby zapobiegania występowaniu nałogów wśród dzieci i młodzieży z terenu gminy Jeleniewo, próbując wypełnić ich wolny czas dodatkowymi zajęciami pozaszkolnymi. Komisja podejmowała decyzje zgodne z treścią Gminnego Programu Profilaktyki Rozwiązywania Problemów Alkoholowych i Narkomanii na 2020 rok, a w szczególności polegających na dofinansowaniu programów profilaktycznych i imprez w ramach programów dla dzieci i młodzieży na łączną kwotę – 5.662,02 zł :

1. spotkania pn. „Spotkania warsztatowe w Bibliotece jako sposób na zdrowe, bezalkoholowe spędzenie wolnego czasu – młodzież i seniorzy” w dniach od 15.02.2020 r. do 15.03.2020 r. – wnioskodawca: Gminna Biblioteka Publiczna w Jeleniewie, kwota dofinansowania 2007,34 zł, uczestnicy – liczba szacunkowa ok. 580 osób.
2. Konkurs plastyczny pod hasłem: „Letnie szaleństwo bez wspomaganie” – konkurs odbył się w okresie od 21 lipca do 20 sierpnia 2020 roku – wnioskodawca: Gminny Ośrodek Pomocy Społecznej w Jeleniewie, kwota dofinansowania 654,68 zł, uczestnicy - liczba szacunkowa ok. 17 osób.



Rysunek 5.2.1. Konkurs „Letnie szaleństwo bez wspomagania”

Gminna Komisja Profilaktyki i Rozwiązywania Problemów Alkoholowych i Narkomanii w Jeleniewie w 2020 roku w ramach posiadanego budżetu dofinansowała imprezy i programy profilaktyczne dla dzieci i młodzieży oraz społeczności lokalnej na kwotę – 2 662,02 zł oraz zakup sprzętu sportowego dla Szkoły Podstawowej w Jeleniewie kwota – 3 000,00 zł ( na zajęcia pozaszkolne).

Ze względu na ogłoszony stan epidemiologiczny związany z COVID-19 i w obawie o zdrowie i ryzyko zakażenia się wirusem SARS-CoV-2 oraz wprowadzone obostrzenia w związku z powyższym Gminna Komisja Profilaktyki i Rozwiązywania Problemów Alkoholowych i Narkomanii w Jeleniewie ograniczyła w 2020 roku swoją działalność i wydatkowanie środków finansowych.

Od 22.04.2020 r. Gminny Ośrodek Pomocy Społecznej w Jeleniewie wydawał maseczki wielorazowego użytku dla Seniorów z Gminy Jeleniewo (kobiety 60+ i mężczyźni 65+). Maseczki Seniorzy odbierali osobiście, w akcję dystrybucji maseczek w sołectwach aktywnie włączyli się także Sołtysi.



### 5.3. Infrastruktura sportowa i rekreacyjna

Dostępność infrastruktury sportowej na terenie gminy przedstawia się następująco:

- Boisko wielofunkcyjne sportowe przy Szkole Podstawowej w Jeleniewie:

Zagospodarowanie terenu: boisko do siatkówki, koszykówki, piłki ręcznej, o nawierzchni poliuretanowej; powierzchnia boiska – 485 m<sup>2</sup>; powierzchnia chodnika wokół boiska – 207 m<sup>2</sup>; ogrodzenie; monitoring.

- Boisko sportowe w Jeleniewie przy ul. Sportowej

Boisko gminne do piłki nożnej o nawierzchni ze sztucznej trawy o wymiarach zewnętrznych 64 m x 34 m ze strefami bezpieczeństwa szer. 2,0 m po obwiedni pola gry. Wyposażenie boiska: 2 bramki aluminiowe do piłki nożnej, linie pola gry wklejane.



Rysunek 5.3.1. Boisko sportowe

- Siłownia na wolnym powietrzu

Znajduje się przy gminnym boisku sportowym przy ul. Sportowej w Jeleniewie.



Rysunek 5.3.2. Siłownia na wolnym powietrzu

- Miejsce wypoczynku nad jeziorem Hańcza w Błaskowiźnie

Zagospodarowanie terenu: wiata rekreacyjna, wiata przebieralni z prysznicami, palenisko, wiata sanitarna, boisko piaszczyste do siatkówki plażowej, ławki, plaża piaszczysta, pomost





plywający, oświetlenie ternu, parking o nawierzchni żwirowej, stojak na rowery, wewnętrzne ciągi komunikacyjne, tablice informacyjne.



Rysunek 5.3.3. Miejsce wypoczynku nad jeziorem Hańcza w Błaskowiznie

- Miejsce wypoczynku nad jeziorem Kamendul w Łopuchowie

Zagospodarowanie terenu: utwardzona powierzchnia gruntu, w tym do 10 miejsc parkingowych o nawierzchni żwirowej oraz komunikacja wewnętrzna i dojście do jeziora utwardzone kostką ażurową; boisko do piłki siatkowej, utwardzone z bruku kamiennego palenisko na ognisko, pomost pływający w kształcie litery L o łącznej długości 32,4 m i szerokości 2,4 m na jeziorze Kamendul, wiata wypoczynkowa z grillem o konstrukcji drewnianej z jedną ścianą murowaną z cegły wraz ze stołem i ławami, 2 altany ze stołem i ławami o konstrukcji drewnianej, wiata śmietnikowa o konstrukcji drewnianej, wiata na toaletę, tablica informacyjna

- Plac komunikacyjno – wypoczynkowy w Szurpiłach

Zagospodarowanie terenu: plac wielofunkcyjny o nawierzchni z kostki betonowej o powierzchni 1061m<sup>2</sup>, wiata rekreacyjna, ławki, kosze na śmieci, tablica informacyjna. Na placu znajduje się Miejsce Obsługi Rowerzystów (MOR - na szlaku rowerowym Green Velo), na którym wiata dla około 6 osób, stół z ławami, stojak na rowery – 3 sztuki, tablica informacyjna z opisem szlaku rowerowego, kosz na śmieci

- Miejsce Obsługi Rowerzystów (MOR) w miejscowości Prudziszki

MOR na szlaku rowerowym Green Velo. Na utwardzonym placu znajduje się wiata dla około 6 osób, stół z ławami, stojak na rowery – 3 sztuki, tablica informacyjna z opisem szlaku rowerowego, kosz na śmieci.

- Otwarta Strefa Aktywności OSA w Jeleniewie

Inwestycja została wykonana w 2018 roku w parku gminnym w Jeleniewie. W skład OSA wchodzi: siłownia plenerowa składająca się z 6 urządzeń sprawnościowych na nawierzchni trawiastej, strefa relaksu składająca się z urządzeń do gier: stół do gry w ping ponga, stół do gry w warcaby/szachy oraz ławki i kosze na śmieci, plac zabaw o charakterze sprawnościowym składający się z 3 urządzeń: wieża linowa, trampolina wkopana w grunt, huśtawka z siedziskiem w postaci gniazda. Urządzenia zamontowano na nawierzchni bezpiecznej – piasku i ogrodzono.



Rysunek 5.3.4. OSA w Jeleniewie

- Place zabaw jako element zagospodarowania terenu obok punktu przedszkolnego w Jeleniewie

Plac zabaw o nawierzchni piaskowej. Wyposażenie placu zabaw składa się z urządzeń: huśtawka podwójna, huśtawka wagowa, karuzela tarczowa, ścianka wspinaczkowa mała, oraz zestaw zabawowy

- Plac zabaw przy Szkole Podstawowej w Prudziszkach – wyposażenie placu składa się z urządzeń rekreacyjnych dla dzieci szkolnych.



Rysunek 5.3.5. Plac zabaw przy Szkole Podstawowej w Prudziszkach



## 5.4. Kultura

Infrastrukturę kultury w Gminie Jeleniewo tworzą 2 obiekty:

1) Gminna Biblioteka Publiczna w Jeleniewie:

W budynku Gminnej Biblioteki Publicznej znajdują się następujące placówki:

- Gminna Biblioteka Publiczna pełniąc funkcje biblioteki i domu kultury, w tym sala widowiskowa o powierzchni 154m<sup>2</sup>, pomieszczenia zbioru książek i wypożyczalnia,
- pomieszczenia wykorzystywane przez zespół śpiewaczy „Jaćwież”,
- Ochotnicza Straż Pożarna w Jeleniewie wraz z pomieszczeniem garażowym,
- oddział przedszkolny,
- żłobek.

Zagospodarowanie terenu wokół biblioteki tworzą zieleń, wiata rekreacyjna, obelisk kamienny upamiętniający powstanie Jeleniewa w latach 1765-1772 i nazwisko założyciela Antoniego Tyzenhauza. Zagospodarowanie terenu obok biblioteki uzupełniono o MOR Jeleniewo.

Na terenie gminy Jeleniewo działa jedna biblioteka publiczna jako instytucja kultury.

W 2020 roku przybyło 308 pozycji książkowych na powiększenie księgozbioru bibliotecznego o łącznej wartości 9 711,69 złotych.

W 2020 roku Biblioteka Publiczna w Jeleniewie uczestniczyła lub była organizatorem niżej wymienionych spotkań:

- Ferie zimowe 2020 – zorganizowanie czasu wolnego dzieci i młodzieży
- Dzień Babci i Dziadka
- Luty – spotkania seniorów
- wakacje w Bibliotece - warsztaty dla dzieci z terenu Gminy.

**W związku z obostrzeniami wynikającymi z panującej epidemii, biblioteka nie mogła organizować zaplanowanych imprez.**

Instytucja kultury na dzień 31.12.2020 roku nie posiadała zobowiązań długoterminowych ani zobowiązań wymagalnych.

Księgozbiór Gminnej Biblioteki Publicznej w Jeleniewie ogółem w 2019 r. wynosił 12925 pozycji. W ciągu 2020 roku przybyło 308 pozycji. Stan księgozbioru na dzień 31.12.2020 r. wynosił 13233 pozycji, w tym:

- literatura piękna dla dorosłych - 6305
- literatura piękna dla dzieci - 3735
- inna - 3193

W 2020 roku w Gminnej Bibliotece w Jeleniewie było 356 zarejestrowanych użytkowników. W ciągu 2020 roku zarejestrowano 162 wypożyczających książki (czytelników), w tym:

- do 5 lat - 3
- 6 - 12 lat - 34
- 13 - 15 lat - 19
- 16 - 19 lat - 37
- 20 - 24 lat - 11
- 25 - 44 lat - 18
- 45 - 60 lat - 36



-powyżej 60 lat-	4
- uczący się -	94
- pracujący -	58
- pozostali -	10

W Gminnej Bibliotece Publicznej w Jeleniewie w ramach struktury czytelniczej osoby zaliczane do specjalnych grup czytelniczych stanowią małą ilość. Osobom starszym i niepełnosprawnym wymiany książek dokonują domownicy lub książki dostarczane są przez młodzież.

## 2) Izba Pamięci Jaćwieskiej w Szurpiłach

Izba znajduje się w Szurpiłach, w parterowym budynku z dostępem dla osób niepełnosprawnych w otoczeniu którego znajduje się parking, ławki, tablica informacyjna. Izba powstała w ramach Projektu „Dziedzictwo jaćwieskie atrakcją Pojezierza Suwalskiego - Izba Pamięci Jaćwieskiej z infrastrukturą techniczną w Szurpiłach” współfinansowanego ze środków Unii Europejskiej w ramach Europejskiego Funduszu Rybackiego z Programu Operacyjnego „Zrównoważony rozwój sektora rybołówstwa i nadbrzeżnych obszarów rybackich 2007-2013”. Ekspozycję Izby współtworzą:

- makietę w szklanej podłodze przedstawiającą fragment Góry Zamkowej z otaczającymi ją jeziorami (ze sceną ataku Rusinów na Jaćwingów),
- repliki zabytków znalezionych w Szurpiłach i okolicach Góry Zamkowej,
- tablice szklane podświetlane z historią badań archeologicznych w Szurpiłach oraz historią Jaćwieży
- mapa szklana podświetlana z podziałem plemiennym Prus w XIII w., animacja przedstawiająca wygląd Góry Zamkowej w czasach jaćwieskich,
- film artystyczny o legendzie Góry Zamkowej.

Uzupełnieniem oferty Izby Regionalnej jest trasa turystyczna „Tropem Szjurpy” na Górę Zamkową na którą składają się drewniane tablice informacyjne.

Dochody z tytułu sprzedaży biletów do Izby Pamięci Jaćwieskiej wyniosły 155,00 zł.

**W związku z obostrzeniami wynikającymi z panującej epidemii, Izba Pamięci Jaćwieskiej nie mogła być odwiedzana przez turystów.**



## 5.5. Infrastruktura techniczna

Zakład Gospodarki Komunalnej i Mieszkaniowej w Jeleniewie eksploatuje pięć ujęć wód na terenie gminy Jeleniewo: Gulbieniszki, Jeleniewo, Szurpiły 1, Szurpiły 2 i Białorogi. W 2020 roku Zakład wydał 52 warunków przyłączenia do sieci wodociągowej i 5 warunków przyłączenia do sieci kanalizacyjnej.

Na terenie gminy zostało wykonane 26 nowych przyłączeń do sieci wodociągowej (wodociąg Jeleniewo – 11, wodociąg Gulbieniszki - 3, wodociąg Szurpiły – 8, wodociąg Białorogi – 4) oraz 6 przyłączy do sieci kanalizacyjnej. W roku 2020 r. ze wszystkich ujęć wody pobrano 238998 m<sup>3</sup> wody, z czego do celów technologicznych uzdatniania wody zostało zużyte 6771 m<sup>3</sup>. Ilość wody dostarczonej do odbiorców końcowych na podstawie wystawionych faktur wyniosła 194616 m<sup>3</sup>. **Co stanowi 83,8% całkowitej ilości wody wprowadzanej do sieci.** W 2020 r. wystąpiło 18 awarii sieci wodociągowej (13 przecieków) oraz 15 awarii urządzeń kanalizacyjnych.

Ilość ścieków odprowadzonych do kanalizacji Przedsiębiorstwa Wodociągów i Kanalizacji Sp. z o.o. w Suwałkach wyniosła 22283 m<sup>3</sup>. Natomiast ilość ścieków wprowadzonych do kanalizacji ZGKiM na podstawie wystawionych faktur wyniosła 20812 m<sup>3</sup> **(co stanowi ok. 93,4% wszystkich ścieków).**

Ilość strat wody w sieci wodociągowej oraz ilość ścieków odprowadzonych do kanalizacji w sposób niekontrolowany do sieci kanalizacyjnej zmniejszyła się w stosunku do poprzedniego roku. Zwiększenie efektywności funkcjonowania zakładu pozwoliło na realizację zadań zakładu w podstawowym zakresie jakim jest zbiorowe zaopatrzenie w wodę i zbiorowe odprowadzanie ścieków, pomimo rosnących kosztów funkcjonowania.



## 6. MIENIE KOMUNALNE I GOSPODARKA PRZESTRZENNA

### 6.1. Gospodarka nieruchomościami

W 2020 roku w ramach gospodarki nieruchomościami w Gminie Jeleniewo dokonano zbycia i nabycia następującego mienia:

Informacja o dochodach / rozchodach z tytułu zbycia składników majątkowych gminy / nabycia składników majątkowych na rzecz Gminy Jeleniewo.

- 1) Notarialna zamiana nieruchomości w formie bezprzetargowej w obrębie geodezyjnym Malesowizna: działki oznaczone numerami geodezyjnymi: **119/2** o powierzchni **0,0396 ha**, **120/3** o powierzchni **0,0028 ha**, stanowiące własność mienie gminne gm. Jeleniewo o wartości 1203,00 zł - nieruchomości stanowiące nieczynne części pasów drogowych dróg gminnych we wsi Malesowizna użytkowane rolniczo na działki oznaczone nr. geod. **6/17** - o powierzchni **0,0143 ha**, **6/19** – o powierzchni **0,0138 ha**, **6/21** – o powierzchni **0,0452 ha** stanowiące własność osoby fizycznej, o wartości 2039,00 zł - nieruchomości stanowią część pasa drogowego drogi gminnej we wsi Malesowizna, gm. Jeleniewo. Działki zamieniono z dopłatą na rzecz osoby fizycznej w wysokości 836 zł.

Zamiana nieruchomości nastąpiła w formie aktu notarialnego Repertorium A nr 11182/2020 z dnia 23 listopada 2020 roku

W zasobie nieruchomości znajdują się również nieruchomości, co do których ustanowiony jest trwały zarząd. Ten tytuł prawny, w przypadku Gminy Jeleniewo, przysługuje głównie oświatowym jednostkom samorządu terytorialnego, jednostce kultury, jednostkom OSP, a tym samym, jako podmiotom zwolnionym z opłat, nieruchomości gminne udostępniane są tu nieodpłatnie.

W okresie objętym raportem wydano łącznie 32 decyzje zatwierdzające podział nieruchomości.



## 6.2. Stan mienia komunalnego

Gmina Jeleniewo nie posiada i nie jest akcjonariuszem w Spółkach Akcyjnych i nie wykupiła udziałów uprzywilejowanych. Nie wniosła też wkładu własnego do spółek prawa handlowego.

Na dzień 31 grudnia 2020 r. gruntów mienia komunalnego ogółem było **189,8195 ha** wartość szacunkowa tych gruntów wynosiła 3 870 707,40 zł, w tym:

- 1) grunty rolne - **36,5377 ha** na wartość szacunkową 803 829,40 zł,
- 2) w wieczystym użytkowaniu gruntów - **1,2397 ha** na wartość szacunkową 30 000 zł.
- 3) grunty oddane w dzierżawę - 5,4105 ha na szacunkową wartość 119 031,00 zł.
- 4) działki rolne z warunkami zabudowy - 0,5972 ha na szacunkową wartość

113 468,00zł.

### ZESTAWIENIE GRUNTÓW GMINNYCH NA DZIEŃ 31.12.2020 r.

L.p.	Obręb	Powierzchnia ogólna [ha]	Grunty rolne [ha]	Drogi gminne [ha]	Drogi gminne wewnętrzne [ha]	Grunty pod wodami [ha]	Wartość ogólna (ewidencyjna tys. zł)
1.	Bachanowo	6,8527	1,2691	4,0775	1,5061	0,0000	139,5922
2	Błaskowizna	5,7873	0,6806	0,6736	4,4331	0,0000	117,1072
3	Białorogi	4,4753	1,7361	0,5042	2,1527	0,0823	93,8012
4	Czajewszczyzna	3,6782	0,0000	1,1100	2,5682	0,0000	73,564
5	Czerwone Bagno	3,9003	0,3971	2,5878	0,9154	0,0000	78,8002
6	Gulbieniszki	3,8635	1,2695	1,7242	0,8698	0,0000	79,809
7	Hultajewo	3,4749	0,0993	1,7159	1,6597	0,0000	69,6966
8	Ignatówka	1,2600	0,0000	0,2000	1,0600	0,0000	25,2
9	Jeleniewo	14,5424	7,1732	3,533	3,8362	0,0000	305,1944
10	Kazimierówka	7,9153	5,9600	0,7549	1,2004	0,0000	170,226
11	Krzemianka	4,2271	0,0454	2,7656	1,4161	0,0000	84,6328
12	Leszczewo	9,9412	0,6192	3,4572	5,8648	0,0000	200,0624
13	Łopuchowo	6,9127	1,4490	0,6600	4,8037	0,0000	141,152
14	Malesowizna	12,2266	1,5955	5,6271	4,9921	0,0119	247,842
15	Okragłe	4,0781	0,4905	2,3359	1,2517	0,0000	82,543
16	Podwysokie Jeleniewskie	5,4599	0,7652	2,9047	1,7900	0,0000	110,7284
17	Prudziszki	8,9672	1,8263	3,2144	3,9265	0,0000	182,9966
18	Rutka	6,8819	0,3568	1,2187	5,3064	0,0000	138,3516
19	Rychtyn	3,5176	0,0000	0,4269	3,0907	0,0000	70,352
20	Sidorówka	4,6676	0,1500	2,1600	2,3576	0,0000	93,652
21	Sidory	3,9214	0,0707	0,8678	2,9829	0,0000	78,5694
22	Sidory Zapolne	1,1100	0,0000	0,8000	0,3100	0,0000	22,2
23	Suchodoły	2,6462	0,0000	1,2363	1,4099	0,0000	52,924
24	Sumowo	1,6818	0,0554	0,7600	0,8664	0,0000	33,7468
25	Szeszupka	1,6648	0,1200	0,7726	0,7722	0,0000	33,536



26	Szurpiły	9,5170	1,5403	5,2996	2,6771	0,0000	193,4206
27	Ścibowo	2,4218	0,0800	1,8100	0,5318	0,0000	48,596
28	Udryn	10,7166	4,3193	2,845	3,5223	0,0300	223,2706
29	Udziejek	6,7277	1,5421	1,2100	3,9756	0,0000	137,6382
30	Wodziłki	9,3302	1,1825	5,1892	2,9585	0,0000	188,969
31	Wołownia	6,3421	0,9052	1,3782	4,0587	0,0000	128,6524
32	Zarzecze Jeleniewskie	4,7111	0,6712	1,3181	2,7218	0,0000	95,5644
33	Żywa Woda	6,3990	0,1682	2,6541	3,5767	0,0000	128,3164
<b>Razem</b>		<b>189,8195</b>	<b>36,5377</b>	<b>67,7925</b>	<b>85,3651</b>	<b>0,1242</b>	<b>3870,7074</b>

### **Budynki i obiekty stanowiące własność mienia gminnego.**

- Budynki użytkowe szt.- 2 w tym:
- budynek urzędu gminy
- budynek socjalno-usługowy “Zębiec”.

Na terenie gminy istnieją 2 szkoły podstawowe: Szkoła Podstawowa im. Danuty Siedzikówny „Inki” w Jeleniewie i Szkoła Podstawowa w Prudziszkach prowadzona przez Stowarzyszenie “EDUKATOR” w Łomży.

W Jeleniewie znajduje się biblioteka, świetlica oraz OSP.

Na terenie gminy Jeleniewo działa Zakład Gospodarki Komunalnej i Mieszkaniowej w formie samorządowego zakładu budżetowego. Zajmuje się przede wszystkim zaopatrzeniem mieszkańców w wodę oraz odbiorem ścieków od mieszkańców wsi Jeleniewo, Kazimierówka, Suchodoły, Prudziszki, Leszczewo. Ochotnicze Straże Pożarne posiadają 6 samochodów strażackich. Gmina posiada 3 autobusy szkolne w celu dowożenia uczniów do szkół.

Gmina posiada zamknięte wysypisko śmieci o powierzchni 8 300 m<sup>2</sup>, które uległo rekultywacji gruntów zgodnie z obowiązującymi przepisami.

Długość wszystkich dróg gminnych publicznych na dzień 31.12.2020 r. wynosi: 104,199 km.

Na terenie Gminy Jeleniewo jest 21,078 km dróg o nawierzchni bitumicznej, o nawierzchni betonowej – 0,149 km, o nawierzchni z kostki brukowej 0,08 km oraz 82,892 km o nawierzchni tłuczniowej/żwirowej/gruntowej.





## 7. OCHRONA ŚRODOWISKA I GOSPODAROWANIE ODPADAMI

### 7.1. Decyzje o środowiskowych uwarunkowaniach

W 2020 r. do Urzędu Gminy Jeleniewo wpłynęło **16** wniosków dotyczących uzyskania decyzji o środowiskowych uwarunkowaniach zgody na realizację przedsięwzięć. Zostało wydanych **11** decyzji o środowiskowych uwarunkowaniach zgody na realizację przedsięwzięć, **2** decyzje umarzające postępowania administracyjne, **2** decyzje o przeniesieniu decyzji o decyzji o środowiskowych uwarunkowaniach zgody na realizację przedsięwzięć oraz **1** decyzję zmieniającą decyzję o środowiskowych uwarunkowaniach zgody na realizację przedsięwzięcia.

### 7.2. Program Priorytetowy „Czyste Powietrze”

20 lipca 2019 r. w Suwałkach Gmina Jeleniewo zawarła z Wojewódzkim Funduszem Ochrony Środowiska i Gospodarki Wodnej w Białymstoku porozumienie, zgodnie z którym w Urzędzie Gminy Jeleniewo otwarto punkt konsultacyjny Programu Priorytetowego „Czyste Powietrze”. Punkt konsultacyjny działa od września 2019 roku, a zadaniem Urzędu jest udzielanie mieszkańcom informacji o Programie, pomoc w wypełnieniu i wysłaniu wniosku, wstępna weryfikacja wniosku i przesłanie dokumentacji do Wojewódzkiego Funduszu Ochrony Środowiska i Gospodarki Wodnej w Białymstoku.

**W 2020 roku z punktu konsultacyjnego skorzystało 120 osób. Ostatecznie złożono 23 wnioski o dofinansowanie do Wojewódzkiego Funduszu Ochrony Środowiska i Gospodarki Wodnej w Białymstoku na łączną kwotę kosztów kwalifikowanych: 663 026,00 złotych.** Oprócz osobistych spotkań z konsultantem, wielu mieszkańcom zostały udzielone porady telefoniczne i mailowe.

Wnioski złożone w 2020 roku zostały już rozpatrzone przez Wojewódzki Fundusz Ochrony Środowiska i Gospodarki Wodnej w Białymstoku i Beneficjenci otrzymali decyzje. Pracownik Urzędu Gminy pomaga także w składaniu wniosków o zwrot poniesionych kosztów na realizację przedsięwzięć termomodernizacyjnych (wnioski o płatność).

### 7.3. Program „Usuwanie folii rolniczych i innych odpadów pochodzących z działalności rolniczej”

W 2019 r. Narodowy Fundusz Ochrony Środowiska i Gospodarki Wodnej w Warszawie ogłosił nabór wniosków o dofinansowanie w ramach programu priorytetowego „Usuwanie folii rolniczych i innych odpadów pochodzących z działalności rolniczej”. **20 grudnia 2019 roku Wójt Gminy Jeleniewo złożył wniosek o dofinansowanie na kwotę 55 600zł.** Z regulaminu naboru wniosków wynikało, że dofinansowanie pokrywa 100% kosztów kwalifikowanych przedsięwzięcia (odbiór z miejsca składowania odpadów, transport i unieszkodliwienie bądź odzysk odpadów). W lutym 2020 roku wniosek otrzymał pozytywną ocenę merytoryczną, zaś w marcu pozytywną ocenę formalną.



Rysunek 7.3.1. Przebieg odbioru folii rolniczych od mieszkańców

W czerwcu 2020 r. mieszkańcy Gminy Jeleniewo oddali 57,198 Mg z planowanych 111,2 Mg odpadów. Odpady były odbierane na placu przy kościele parafialnym w Jeleniewie. Gmina Jeleniewo osiągnęła efekt ekologiczny przedsięwzięcia, określony jako masa odpadów poddanych odzyskowi lub unieszkodliwieniu, w ilości: 57,198 Mg.



Rysunek 7.3.1. Przebieg odbioru folii rolniczych od mieszkańców

Na realizację przedsięwzięcia Gmina Jeleniewo uzyskała dofinansowanie z Narodowego Funduszu Ochrony Środowiska i Gospodarki Wodnej w Warszawie w kwocie 28 598,82 zł, co stanowi 100% kosztów zadania.



#### 7.4. Zwrot podatku akcyzowego zawartego w cenie oleju napędowego wykorzystywanego do produkcji rolnej

W 2020 roku mieszkańcy gminy Jeleniewo w okresie od 1 lutego do 28 lutego oraz od 1 sierpnia do 31 sierpnia złożyli 702 wnioski o zwrot podatku akcyzowego zawartego w cenie oleju napędowego wykorzystywanego do produkcji rolnej. **Z tego tytułu gmina wypłaciła rolnikom 719 435,55 zł.**

#### 7.5. Odpady komunalne

Odbiór odpadów komunalnych od właścicieli nieruchomości zamieszkałych i niezamieszkałych z terenu gminy Jeleniewo oraz ich zagospodarowanie realizowane było w roku 2020 na podstawie umowy zawartej z firmą MPO Spółką z o.o. w Białymstoku, ul. 42 Pułku Piechoty 48, 15 – 950 Białystok NIP 542 - 020 - 10 – 38.

Punkt selektywnego zbierania odpadów komunalnych mieści się w Jeleniewie (plac po byłej oczyszczalni) i w 2020 roku prowadzony był przez firmę MPO Spółką z o.o. w Białymstoku, ul. 42 Pułku Piechoty 48, 15 – 950 Białystok. Godziny otwarcia PSZOK: poniedziałek - od 8.00 do 10.00, piątek - od 15.00 do 17.00.

W PSZOK przyjmowane są wyłącznie odpady określone w Załączniku nr 1 do uchwały nr X.57.2019 Rady Gminy Jeleniewo z dnia 13 grudnia 2019 r. w sprawie przyjęcia Regulaminu utrzymania czystości i porządku na terenie Gminy Jeleniewo.

Tab. 7.4.1. Rozliczenie opłaty za odpady komunalne i jej wydatkowanie przedstawia się następująco:

Lp.	Rok	Dochody wykonane	Wydatki wykonane	Pozostałość na rok następny
1.	2013	97 371,00	78 000,08	19 370,92
2.	2014	199 054,30	170 776,96	28 277,34
3.	2015	198 086,90	212 709,04	-14 622,14
4.	2016	218 172,72	241 338,88	-23 166,16
5.	2017	333 110,81	302 325,64	30 785,17
6.	2018	341 187,70	348 095,36	-6 907,66
7.	2019	421 623,51	411 488,11	10 135,40
8.	2020	471 540,71	603 155,87	-131 615,16

Z przedstawionych danych wynika, że system gospodarowania odpadami w 2020 r. nie był systemem zbilansowanym - Gmina Jeleniewo dopłaciła do wywozu odpadów komunalnych. Rok 2020 charakteryzował, w porównaniu do dochodów i wydatków lat poprzednich, wysoki wzrost wydatków. Gmina Jeleniewo dołożyła wszelkich starań do zbilansowania systemu – podjęła uchwały zmieniające sposób naliczania opłaty (z gospodarstwa na mieszkańca, co nakazywała ustawa) oraz dokonała przeszacowania stawki – ostatnia zmiana stawki podjęta została w grudniu 2020 r.



## 8. BEZPIECZEŃSTWO PUBLICZNE

### 8.1. Ochotnicze Straże Pożarne

W gminie Jeleniewo działają cztery jednostki Ochotniczych Straż Pożarnych:

- OSP Jeleniewo – powstała w roku 1956



Rysunek 8.1.1. Samochody OSP Jeleniewo

W 2020 roku Ochotnicza Straż Pożarna w Jeleniewie brała udział w 26 działaniach ratowniczo gaśniczych w tym:

- ✓ pożary - 8,
  - ✓ miejscowe zagrożenia – kolizje i wypadki drogowe, pompowanie wody, usuwanie skutków silnych wiatrów i nawałnic itp. – 18,
  - ✓ wyjazdy gospodarcze – brak.
- OSP Bachanowo z siedzibą w Błaskowiźnie – powstała w roku 1966



Rysunek 8.1.2. Samochód OSP Bachanowo

W 2020 roku Ochotnicza Straż Pożarna w Bachanowie brała udział w 4 działaniach ratowniczo gaśniczych w tym:

- ✓ pożary – brak,
  - ✓ miejscowe zagrożenia – kolizje i wypadki drogowe, pompowanie wody, usuwanie skutków silnych wiatrów i nawałnic itp. – 4,
  - ✓ wyjazdy gospodarcze –brak.
- OSP Podwysokie Jeleniewskie – powstała w roku 1968



Rysunek 8.1.3. OSP Podwysokie Jeleniewskie

W 2020 roku Ochotnicza Straż Pożarna w Podwysokim Jeleniewskim brała udział w 2 działaniach ratowniczo gaśniczych w tym:

- ✓ pożary – 1,
  - ✓ miejscowe zagrożenia – kolizje i wypadki drogowe, pompowanie wody, usuwanie skutków silnych wiatrów i nawałnic itp. – 1,
  - ✓ wyjazdy gospodarcze – brak.
- OSP Gulbieniszki – powstała w roku 1969



Rysunek 8.1.4. OSP Gulbieniszki

W 2020 roku Ochotnicza Straż Pożarna w Gulbieniszkach nie brała udziału w działaniach ratowniczo gaśniczych.

Częste wyjazdy do działań ratowniczo gaśniczych, udział w ćwiczeniach oraz zaangażowanie w działania na rzecz społeczeństwa wystawiają jednostkom wysoką ocenę. Dzięki ambitnym i systematycznie szkolącym się strażakom jednostki są wiodące w gminie Jeleniewo. Od samego początku ich istnienia członkowie chętnie brali udział w zawodach sportowo-pożarniczych na szczeblu gminnym, powiatowym i wojewódzkim.

Tabela 8.1.1. Sprzęt OSP z ternu gminy Jeleniewo

Nazwa OSP	Samochody	Aparaty Ochrony Dróg Oddechowych	Torby medyczne PSP R 1
Jeleniewo	-Mercedes-Benz ATEGO GBA 2,5/25 347[B]22	5 sztuk	3 sztuki



	-Fiat Ducato Maxi 349 [B]22		
<b>Gulbieniszki</b>	-średni samochód ratowniczo-gaśniczy GBA 2,5/25 na podwoziu Mercedes Atego	0	0
<b>Podwysokie Jeleniewskie</b>	-lekki samochód ratowniczo-gaśniczy na podwoziu Opel Movano	0	0
<b>Bachanowo</b>	-lekki samochód ratowniczo-gaśniczy GLBM 0,2/8 na podwoziu Ford Transit	2 sztuki	1 sztuka

Przedstawione dane pokazują, że przygotowanie jednostek OSP do działań ratowniczo-gaśniczych jest dobre, jednostki dysponują przeszkoloną kadrą strażacką, sprzętem najwyższej jakości co pozwala na podejmowanie szybkich i skutecznych działań ratowniczo-gaśniczych.

Uchwałą Nr XIX/227/2020 Sejmiku Województwa Podlaskiego z dnia 8 czerwca 2020 r. przyznano Gminie Jeleniewo dotację w kwocie **16 000,00 zł** z przeznaczeniem na **zakup sprzętu ratowniczo – gaśniczego i umundurowania** dla jednostki **Ochotniczej Straży Pożarnej Jeleniewo**. W ramach dotacji zakupiono kompletny aparat nadciśnieniowy w ilości 2 szt., narzędzie ratownicze do przebijania i podważania elementów konstrukcji, wąż tłoczny fi 52/20 z łącznikiem, sito kominowe i rękawice specjalne.

Reasumując, bezpieczeństwo mieszkańców i turystów na terenie gminy Jeleniewo jest zapewnione przez dobrze zorganizowane i wyposażone w sprzęt jednostki OSP oraz odpowiednio wyszkolonych strażaków.

Dnia 21 lutego 2020 roku na placu przy strażnicy OSP Jeleniewo miało miejsce przekazanie przez Komendę Miejską Państwowej Straży Pożarnej w Suwałkach dla OSP Gulbieniszki 12-letniego samochodu ratowniczo-gaśniczego marki Mercedes.



Rysunek 8.1.5. Samochód OSP Gulbieniszki



## **8.2. Zarządzanie kryzysowe i obrona cywilna**

Wytoczne w sprawie wykonywania zadań obronnych w gminie Jeleniewo w 2020 roku zostały zawarte w załączniku nr 1 do Zarządzenia nr 105.2020 Wójta Gminy Jeleniewo z dn. 23.01.2020 r.

Zasadniczymi celami działania w zakresie pozamilitarnych przygotowań obronnych w gminie Jeleniewo w 2020 roku było opracowanie nowego Planu operacyjny funkcjonowania Gminy Jeleniewo w warunkach zewnętrznego zagrożenia bezpieczeństwa państwa i w czasie wojny, doskonalenie działania Urzędu Gminy Jeleniewo w warunkach wyższych stanów gotowości obronnej państwa oraz realizacji przygotowań obronnych w czasie pokoju; weryfikowanie poziomu przygotowania pozamilitarnych struktur obronnych gminy do realizacji zadań w sytuacji podwyższania stanów gotowości obronnej Państwa.



## 9. POMOC SPOŁECZNA

### 9.1. Domy pomocy społecznej

Kierowanie do domów pomocy społecznej (dps) oraz ponoszenie odpłatności za pobyt mieszkańca gminy w dps jest zadaniem własnym gminy o charakterze obowiązkowym i wynika z art. 17 ust. 1 pkt 16 ustawy o pomocy społecznej. Mieszkańcy naszej gminy są umieszczeni w dwóch placówkach:

1. Domu Pomocy Społecznej „Lili” dla osób przewlekle psychicznie chorych, nie wymagających leczenia szpitalnego, którego organem prowadzącym jest Mazurska Wspólnota Gospodarcza Sp. z o.o. w Golubiach. Dom został zarejestrowany w rejestrze domów pomocy społecznej woj. warmińsko – mazurskiego pod nr 16 na czas nieokreślony (decyzja nr: PS-IV-EK.9423.1.1.2011.BD. z dn. 11 sierpnia 2011 r.). W tym domu są umieszczone trzy osoby.
2. Domu Pomocy Społecznej „Kalina” w Suwałkach dla osób przewlekle somatycznie chorych, który jest jednostką organizacyjną pomocy społecznej Miasta Suwałki. Dom działa na podstawie decyzji Wojewody Podlaskiego nr PS.V.EF.9013/12/06 z 14 grudnia 2006 roku. W dps jest umieszczony jeden mieszkaniec naszej gminy.

Na 2020 rok zaplanowano na ten cel wydatki w wysokości 154 326,00 zł w podziale:

1. 121 626,00 zł – DPS Lili
2. 32 700,00 zł – DPS Kalina

Zrealizowane wydatki przedstawiają się następująco:

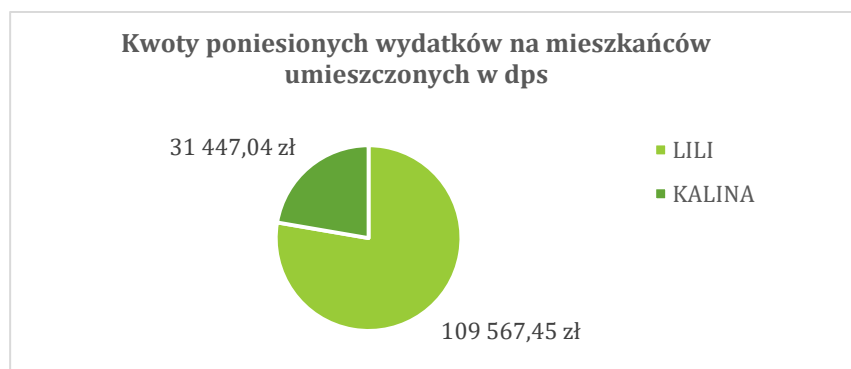

Warto wspomnieć, iż umieszczanie mieszkańców gminy w domach pomocy społecznej jest znacznym obciążeniem dla budżetu naszej gminy. Mieszkaniec na ten cel wydatkuje jedynie





70% własnego dochodu (renta/emerytura/zasiłek stały). Pozostałą różnicę, w każdym z czterech umieszczonych osób, obecnie pokrywa gmina Jeleniewo. Wprawdzie prowadzone są działania administracyjne (wywiady alimentacyjne), które mają zobligować rodzinę do partycypowania w kosztach pobytu, ale niestety, zgodnie z przepisami prawa, jeżeli rodzina osiąga niskie dochody jest zwolniona z ponoszenia takich opłat.

## 9.2. Przeciwdziałanie przemocy

Ustawa z dnia 29 lipca 2005 r. o przeciwdziałaniu przemocy w rodzinie zobligowała jednostki samorządu terytorialnego do realizowania zadań w zakresie przeciwdziałania przemocy. Nowelizacja ustawy z 2010 roku do obowiązkowych zadań dołożyła również powołanie i funkcjonowanie w każdej gminie zespołów interdyscyplinarnych.

Z dniem 30 maja 2011 roku Zarządzeniem Wójta Gminy Jeleniewo Nr 40/2011 został powołany **Zespół Interdyscyplinarny (ZI) w Gminie Jeleniewo**, zaś uchwałą Nr XIV/84/2016 z dnia 15 marca 2016 r. Rada Gminy Jeleniewo ustanowiła pięcioletni Program przeciwdziałania przemocy w rodzinie oraz ochrony ofiar przemocy w rodzinie w Gminie Jeleniewo na lata 2016-2020.

W skład Zespołu wchodzi przedstawiciele następujących podmiotów:

- Gminnego Ośrodka Pomocy Społecznej w Jeleniewie,
- Posterunku Policji w Słobódce (wcześniej w Rutce Tartak),
- Powiatowego Centrum Pomocy Rodzinie w Suwałkach,
- Gminnej Komisji Profilaktyki i Rozwiązywania Problemów Alkoholowych i Narkomanii w Jeleniewie,
- Fundacji EGO w Suwałkach,
- Zespołu Kuratorskiej Służby Sądowej przy Sądzie Rejonowym w Suwałkach,
- NZOZ s.c. CORDIS w Jeleniewie,
- Szkoły Podstawowej im. Danuty Siedzikówny „Inki” w Jeleniewie.

Zorganizowano cztery posiedzenia Zespołu Interdyscyplinarnego (ZI). Z 2019 roku kontynuowano 4 procedury „Niebieskie Karty”, w 2020r. roku do przewodniczącego ZI wpłynęło 6 formularzy „Niebieska Karta – A” i w tym celu były zwoływane grupy robocze. Osoby doznające przemocy uzyskują nieodpłatne wsparcie specjalistyczne w Powiatowym Centrum Pomocy Rodzinie w Suwałkach. Dodatkowo korzystają również z Lokalnego Punktu Pomocy Osobom Dotkniętym Prześstępstwem prowadzonym przez stowarzyszenie Pryzmat z Suwałk.

W związku z tym, iż okres obowiązywania Gminnego programu przeciwdziałania przemocy upływał z końcem roku 2020, w gminie został powołany zespół specjalistów, którzy, po przeprowadzeniu wnikliwej analizy sytuacji w gminie Jeleniewo, opracowali i poddali pod obrady Rady Gminy w Jeleniewie nowy, zaktualizowany Gminny Program Przeciwdziałania Przemocy w Rodzinie oraz Ochrony Ofiar Przemocy w Rodzinie w Gminie Jeleniewo na lata 2021-2025.



### 9.3. Składki na ubezpieczenie zdrowotne, emerytalne, zasiłki celowe i okresowe

W roku 2020 Ośrodek odprowadził 40 składek na ubezpieczenie zdrowotne za cztery osoby pobierające zasiłek stały z tytułu niepełnosprawności (cztery osoby w okresie I-IV, trzy osoby w okresie V-XII). Całość wydatkowanej kwoty pochodzi z dotacji celowej przekazywanej przez Podlaski Urząd Wojewódzki w Białymstoku.

Wypłata zasiłków okresowych jest zadaniem własnym gminy w całości dotowanym z budżetu państwa (dotacja w całości przekazywana przez Podlaski Urząd Wojewódzki). Z 43 000,00 zł zaplanowanych na wypłatę zasiłków okresowych w 2020 r. wydatkowano kwotę 25 278,63 zł (58,79%). Pomocą w tej formie zostało objętych 13 rodzin, którym wypłacono 59 świadczeń. Średnia wartość przyznanego świadczenia wynosi 428,45 zł. Najniższe wypłacane świadczenie wynosiło 98,08 zł (rodzina dwuosobowa), zaś najwyższe – 1197,80 zł (rodzina sześciuosobowa). Wysokość świadczenia do wypłaty jest obliczana na podstawie wzoru matematycznego i jest uzależniona od wysokości posiadanego dochodu. Świadczenie najczęściej przyznawane jest na 3 miesiące, ale długość przyznania świadczenia wynika również z indywidualnej analizy sytuacji rodziny.

Na zasiłki celowe i specjalne zasiłki celowe przeznaczono kwotę 20 000,00 zł. Jest to kwota w całości pochodząca z budżetu gminy z przeznaczeniem m.in. na:

- zakup żywności,
- zakup leków,
- zakup opału,
- zakup odzieży i obuwia,
- zdarzenie losowe.

Z zasiłków celowych skorzystały 7 osób (8 świadczeń) na łączną kwotę 2 978,00 zł.

Z pomocy w formie specjalnych zasiłków celowych skorzystało 14 rodzin na łączną kwotę 7 056,00 zł. Świadczenie to zostało przyznane na podstawie analizy sytuacji rodzin i jako przyczynę wykazywano najczęściej niepełnosprawność i długotrwałą chorobę. Najczęściej pomoc była przyznawana na dopłatę do zakupu opału.

W ramach tego paragrafu kwotę 155,04 zł przeznaczono na zakup produktów żywnościowych dla osób przebywających na kwarantannie z powodu COVID 19. Ta forma pomocy nie wymagała ani przeprowadzenia wywiadu środowiskowego ani wydania decyzji administracyjnej. Rozliczenie zostało przeprowadzone na podstawie faktur.

Gminny Ośrodek Pomocy Społecznej w Jeleniewie posiada wiedzę o dwóch osobach z terenu naszej gminy. Jedna z tych osób przebywa na południu Polski, podejmuje różne prace dorywcze i za jej pobyt w schronisku nie są ponoszone wydatki.

Druga z tych osób w lutym 2020 r., po pobycie w szpitalu, została skierowana do schroniska, które to schronisko opuściła wczesną wiosną. Ponownie do schroniska została skierowana w listopadzie. Na jej pobyt łącznie wydatkowano kwotę 2 135,05 zł co stanowi 22,47% planu.

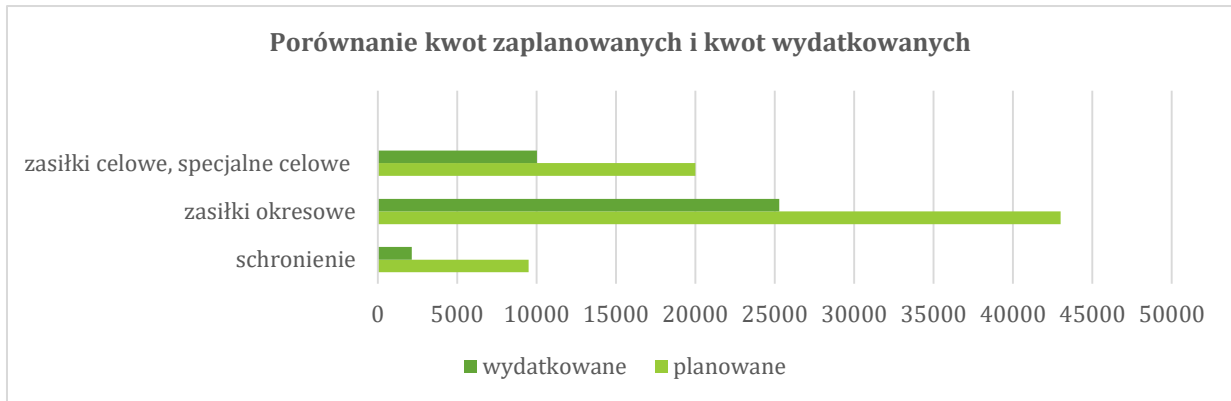

#### 9.4. Dodatek mieszkaniowy

W 2020 roku przez okres czterech miesięcy jednej rodzinie był wypłacany dodatek mieszkaniowy oraz dodatek energetyczny odbiorcy wrażliwemu energii elektrycznej.

Zrealizowano wydatki w następujących wysokościach:

- dodatek mieszkaniowy na łączną kwotę – 579,24 zł (koszt pochodzący w całości z budżetu gminy Jeleniewo),
- dodatek energetyczny na łączną kwotę – 72,92 zł (koszt pochodzący w całości z budżetu państwa),
- obsługa zadania pn. wypłata dodatku energetycznego – 1,46 zł (koszt pochodzący w całości z budżetu państwa).

#### 9.5. Zasiłki stałe

Pomocą w formie wypłaty zasiłków stałych w gminie Jeleniewo w roku 2020 było objętych 5 osób. Na ten cel łącznie wydatkowano 27 955,90 zł wypłacając:

1. Do końca kwietnia 20 świadczeń 5 osobom
2. Do końca grudnia 32 świadczenia 4 osobom.



## 9.6. Usługi opiekuńcze i specjalistyczne usługi opiekuńcze

Osobom, które ze względu na wiek, chorobę lub niepełnosprawność wymagają częściowej opieki i pomocy w zaspokajaniu niezbędnych potrzeb życiowych, mogą być przyznane usługi opiekuńcze świadczone w środowisku. Podstawowe usługi opiekuńcze świadczone w miejscu zamieszkania obejmowały m.in.:

- pomoc w utrzymaniu higieny osobistej, czystości i porządku wokół chorego,
- robienie zakupów,
- przygotowanie lub dostarczenie posiłku, itp.

W 2020 roku świadczone usługi opiekuńcze u 6 podopiecznych. Od maja wsparciem objętych było 5 środowisk. Godzina świadczonej usługi, zgodnie z uchwałą Rady Gminy Jeleniewo wynosiła w pierwszym półroczu 8,00 zł, zaś w drugim półroczu wzrosła do 15,00 zł. Świadczeniobiorcy, za przepracowane w środowiskach godziny, do budżetu gminy wpłacili 4 096,25 zł, co stanowi niespełna 9% wydatków ponoszonych w tym rozdziale.

## 9.7. Dożywianie, stypendia i zasilki szkolne

W ramach Programu „Posiłek w szkole i w domu” na lata 2019-2023 podejmowane są działania dotyczące w szczególności zapewnienia pomocy w zakresie dożywiania:

- dzieciom do czasu podjęcia nauki w szkole podstawowej,
- uczniom do czasu ukończenia szkoły ponadpodstawowej,
- osobom i rodzinom, które zgodnie z ustawą o pomocy społecznej są uprawnione do korzystania ze świadczeń pomocy społecznej (art.7 ustawy), a w szczególności osobom starszym, chorym i niepełnosprawnym.

Pomoc może być udzielana w formie:

- gorącego posiłku,
- świadczenia pieniężnego na zakup posiłku lub żywności

jeżeli dochód osoby samotnie gospodarującej lub dochód na osobę w rodzinie nie przekracza 150% kryterium dochodowego odpowiednio na osobę samotnie gospodarującą lub na osobę w rodzinie.

W minionym roku pierwotny plan tzw. dożywiania wynosił 137 000,00 zł. Po szczegółowej analizie sytuacji (w tym związanej z pandemią) i rzeczywistymi potrzebami umowa na realizację zadania opiewała na kwotę 106 000,00 zł z czego, z budżetu państwa otrzymaliśmy kwotę 84 800,00 zł pozostała kwota w wysokości prawie 20% stanowiła wkład własny gminy – 21 200,00 zł.

Pomocą w ramach Programu objęto 224 osoby z czego:

1. 46 dzieci do czasu podjęcia nauki w szkole podstawowej,
2. 134 uczniów do czasu ukończenia szkoły ponadpodstawowej,
3. 57 osób otrzymujących pomoc na podstawie art. 7 ustawy o pomocy społecznej,



4. 15 uczniom zapewniono 818 posiłków na wniosek dyrektorów szkół bez przeprowadzania wywiadu środowiskowego.

Realizacja programu to nie tylko posiłek w szkole. 27 rodzin (136 osób w rodzinach) otrzymało zasiłki celowe na łączną kwotę 19 200,00 zł. Średni koszt zasiłku celowego to 125,49 zł.

### 9.8. Stypendia socjalne

Uczniowie i młodzież z terenu gminy Jeleniewo mają możliwość skorzystania z pomocy materialnej dla uczniów o charakterze socjalnym (zgodnie z art. 90 d i 90 e ustawy z dnia 7 września 1991 r. o systemie oświaty). Nabór wniosków na dany rok szkolny jest przeprowadzany we wrześniu, a dodatkowa weryfikacja dochodów rodzin jest przeprowadzana w miesiącu marcu roku następnego.

Gmina na realizację tego zadania otrzymała dotację w wysokości 70 160,00 zł oraz uruchomiła środki własne w wysokości 17 317,05 zł. W drugim półroczu roku szkolnego 2019/2020 złożono 61 wniosków (wyplacono stypendiów na łączną kwotę 46 429,91 zł), zaś w pierwszym półroczu roku szkolnego 2020/2021 złożono 76 wniosków (wyplacono stypendiów na łączną kwotę 41 047,14 zł).

Niestety nie wszystkie rodziny w pełni wykorzystały przyznaną kwotę stypendiów, co wynika najczęściej z odkładaniem zakupów i rozliczeń na ostatnią chwilę, a jedna z rodzin nie chciała przedstawić faktur za poniesione wydatki. Rodziny, w celu jak najsprawniejszego przeprowadzenia rozliczeń, kilkakrotnie były informowane zarówno telefonicznie jak i również poprzez stronę internetową Urzędu i Ośrodka, o zbliżaniu się terminu składania faktur. Niestety, prośby pracowników socjalnych o wcześniejsze zgłaszanie się bardzo często są przez rodziny bagatelizowane.

W tym roku, aż 9 rodzin zdecydowało się na zakup laptopów. Wśród zakupów, oprócz odzieży sportowej i materiałów edukacyjnych, pojawiały się również drukarki, akcesoria komputerowe, biurka i krzesła obrotowe.

### 9.9. Świadczenia rodzinne, świadczenia z funduszu alimentacyjnego oraz składki na ubezpieczenia emerytalne i rentowe z ubezpieczenia społecznego dzienne

Świadczeniami rodzinnymi są:

1. zasiłek rodzinny oraz dodatki do zasiłku rodzinnego;
2. świadczenia opiekuńcze: zasiłek pielęgnacyjny, specjalny zasiłek opiekuńczy oraz świadczenie pielęgnacyjne;
3. zapomoga wypłacana przez gminy, na podstawie art. 22a i świadczenia wypłacane przez gminy na podstawie art. 22b;
4. jednorazowa zapomoga z tytułu urodzenia się dziecka;
5. świadczenie rodzicielskie.



Od początku roku 108 rodzinom wypłacono 3 543 zasiłki rodzinne na łączną kwotę 408 894,55 zł oraz 2 124 dodatki do zasiłku rodzinnego na łączną kwotę 207 266,14 zł.

Przy części świadczeń odprowadzana jest również składka na ubezpieczenie emerytalne i rentowe (dotyczy świadczeń pielęgnacyjnych, specjalnego zasiłku opiekuńczego). W roku 2020 odprowadzono 161 składek na kwotę 39 451 zł.

Na pozostałe świadczenia wydatkowano kwoty w następujących wysokościach:

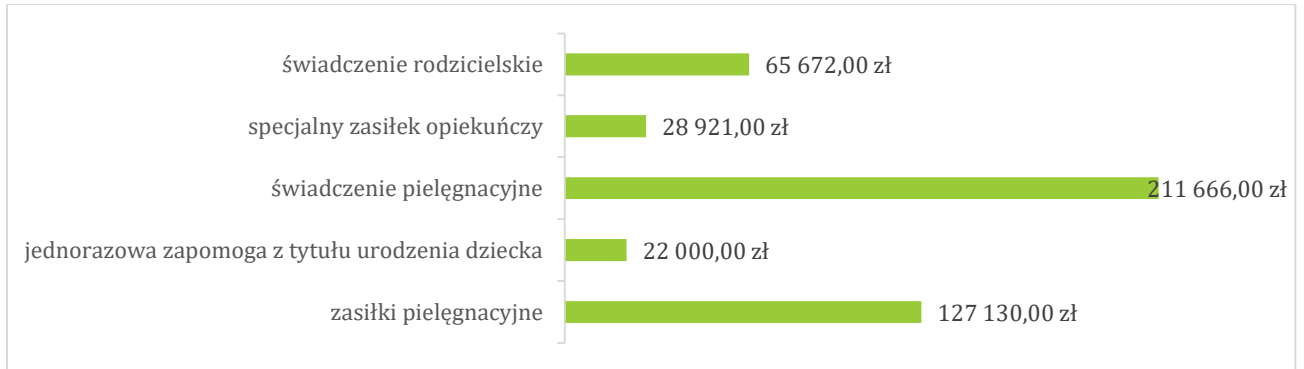

### Fundusz alimentacyjny

Od początku roku czterem rodzinom wypłacono 65 świadczeń na łączną kwotę 26 973,00 zł. Wszystkie wypłacone świadczenia dotyczą dzieci w wieku 0-17 lat.

Wysokość wypłacanych miesięcznych kwot z funduszu alimentacyjnego:

- pomiędzy 200 a 300 zł – 1 osoba
- pomiędzy 300 a 400 zł – 2 osoby
- pomiędzy 400 a 500 zł – 2 osoby.

Ośrodek podejmuje działania aktywizacyjne wobec 19 dłużników alimentacyjnych.

### Zasiłek dla opiekunów

W minionym roku Ośrodek realizował wypłatę zasiłków dla opiekuna u dwóch osób. Łącznie wypłacono 24 świadczenia na łączną kwotę 14 880,00 zł. Jednocześnie odprowadzono 24 składki na ubezpieczenie społeczne w łącznej wysokości 4 095,00 zł.

## 9.10. Karta Dużej Rodziny

Prawo do posiadania Karty Dużej Rodziny przysługuje wszystkim rodzicom oraz małżonkom rodziców, którzy mają lub mieli na utrzymaniu łącznie co najmniej troje dzieci. Przez rodzica rozumie się także rodzica zastępczego lub osobę prowadzącą rodzinny dom dziecka.

W roku 2020 do Ośrodka wpłynęło 12 wniosków w formie papierowej o wydanie KDR z czego:

1. cztery wnioski o wydanie KDR dla nowych rodzin



2. trzy wnioski o wydanie KDR dla rodziców, którzy w przeszłości wychowywali co najmniej troje dzieci
3. cztery wnioski o przedłużenie karty na pełnoletnie dziecko
4. jeden wniosek o wydanie duplikatu karty.

### 9.11. Program 500+

Świadczenie wychowawcze przysługuje dzieciom do ukończenia 18 r.ż. w wysokości 500,00 zł miesięcznie. W gminie Jeleniewo świadczenie wychowawcze przysługuje 641 osobom z 340 rodzin. Na ten cel w budżecie Ośrodka zaplanowano kwotę 3 680 461,27 zł i jest to kwota pochodząca w całości z dotacji. Na wypłatę samych świadczeń (wypłacono 7 239 świadczeń) przeznaczono kwotę 3 603 585,20 zł realizując w ten sposób 99,58% planu.

Rok	Wydatki	Liczba świadczeń
2017	2 892 132,00 zł	264
2018	2 740 563,00 zł	249
2019	3 178 016,34 zł	344
2020	3 680 461,27 zł	340

### 9.12. Wspieranie rodziny

Zadanie to swoim obszarem obejmuje dwa działania:

1. zatrudnienie asystenta rodziny
2. wypłatę świadczenia Dobry Start (tzw. 300+) wraz z wydatkami na obsługę zadania.

W minionym roku w Ośrodku nie był zatrudniony asystent rodziny.

Wypłacono 429 świadczeń na łączną kwotę 128 700,00 zł.

### 9.13. Rodziny zastępcze

Ustawa o wspieraniu rodziny i pieczy zastępczej spowodowała znaczne zmiany w systemie pomocowym. Piecza zastępcza sprawowana jest w przypadku niemożności zapewnienia opieki i wychowywania przez rodziców, a od 2012 roku funkcjonuje w 2 formach:

- rodzinnej pieczy zastępczej zapewnianej w rodzinach zastępczych spokrewnionych, niezawodowych i zawodowych,
- instytucjonalnej pieczy zastępczej zapewnianej w placówkach opiekuńczo-wychowawczych.

W przypadku umieszczenia dziecka w rodzinie zastępczej, gmina ponosi odpłatność w wysokości 10% wydatków na opiekę i wychowanie dziecka w pierwszym roku pobytu dziecka w pieczy zastępczej, 30% w drugim roku i 50% w trzecim roku.



### **9.14. Współpraca z Bankiem Żywności w Białymstoku**

W ubiegłym roku współpraca z Bankiem Żywności w Białymstoku odbywała się za pośrednictwem Parafii św. Anny w Smolnikach i Parafii Bożego Ciała w Suwałkach. Pracownicy socjalni GOPS wydali skierowania uprawniające do odbioru żywności 51 rodzinom (152 osoby w rodzinach).

Z uwagi na to, że część osób korzystających z Programu Operacyjnego Pomoc Żywnościowa na lata 2014-2020 to osoby samotne i starsze, mające problemy z dotarciem do punktu dystrybucji żywności oraz zależne od pomocy innych osób pracownicy GOPS podjęli decyzję o podjęciu bezpośredniej współpracy z Bankiem Żywności. Wprawdzie, mimo publicznych zapytań, nie znaleziono do współpracy organizacji pozarządowej, która podjęłaby się współpracy w tym celu, ale BŻ, w drodze wyjątku, zdecydował, iż GOPS samodzielnie podejmie się organizacji wydawania żywności.

Fakt, iż żywność będzie wydawana „na miejscu” został bardzo pozytywnie odebrany przez społeczność lokalną. W pierwszych dwóch miesiącach 2021 roku wydano kolejnych 11 nowych skierowań (34 osoby).





## Zakończenie

*Pragnę serdecznie podziękować wszystkim, którzy czynnie włączają się w pracę na rzecz gminy Jeleniewo: Radzie Gminy z Przewodniczącym Rady Gminy Jeleniewo na czele, Sołtysom, Radom Sołeckim, Kierownikom i pracownikom jednostek organizacyjnych, pracownikom Urzędu Gminy, Ochotniczym Strażom Pożarnym oraz wszystkim organizacjom, które aktywnie działają na terenie gminy oraz całej wspólnocie samorządowej.*

*Wójt Gminy Jeleniewo  
Kazimierz Urynowicz*